Biblioteca del Banco Central de Bolivia – La Paz

Biblioteca del Banco Central de Bolivia – La Paz

PRESENCA

MATUTINO FUNDADO EL 28 DE MARZO DE 1952
AÑO XXIV- N°.6.214- LA PAZ, BOLIVIA, MARTES 23 DE SEPTIEMBRE DE 1975- 12 PAGINAS- $b. 2.00.
AÑO DEL SESQUICENTENARIO

BID procesa créditos a Bolivia por un monto de $us. 75.000.000

- WASHINGTON 22 (AFP).- Las agencias financieras internacionales se comprometen a intensificar su cooperación con BOLIVIA, se informó hoy aquí.

El Fondo Monetario Internacional (FMI), el Banco Mundial y el Banco Interamericano de Desarrollo (BID) expresaron también su satisfacción por los progresos económicos realizados por BOLIVIA.

La situación económica boliviana fue expuesta ante la CEPCIES (Comisión Ejecutiva Permanente del Consejo Interamericano Económico y Social) por el Ministro de Planemiento y Coordinación de ese país, Juan Lechín Suárez.

El análisis de la economía boliviana fue realizado pór una subcomisión del CEPCIES, presidida por el Embajador venezolano, José Martín Machín.

El BID anunció que además de los préstamos de 9,2 millones de dólares ya aprobados en 1975, el banco procesa tres nuevas operaciones por un monto de 75 millones de dólares.

El Banco Mundial informó que extenderá sus operaciones hacia el desarrollo integrado rural de BOLIVIA.

Por su parte el FMI afirmó que continuará prestando su colaboración en "todos aquellos campos en que las autoridades puedan estimarlo útil".

Falló nuevo intento de asesinar a Gerald Ford

Una mujer, de 45 años, disparó contra el Presidente de EE.UU. sin dar en el blanco

ATENTADO. Por segunda vez en 17 días, una mujer intentó asesinar al Presidente de los Estados Unidos, Gerald Ford. Sarah Jean Moore, de 45 años de edad, militante izquierdista, disparó contra el Presidente cuando éste salía de un hotel, en San Francisco. Un policía golpeó la mano que empuñaba el revólver, desviando la trayectoria de la bala, que se estrelló en el piso.

SAN FRANCISCO, 22 (AP).- Una mujer efectuó hoy un disparo contra el Presidente Gerald Ford sin dar en el blanco y la policía la arrestó acusándola de posesión ilegal de un arma. Fue el segundo incidente similar de la jornada, a sólo dos semanas de otro aparente intento contra la vida de Ford.

Ford salía esta tarde del hotel St. Francis cuando se efectuó el disparo, y el teniente de policía Frank Jordan dijo que un policía atento desvió la pistola calibre 38 que empuñaba la mujer, identificada posteriormente como Sarah Jean Moore, de 45 años. La bala se desvió sin alcanzar a nadie.

Mientras los vivas de la multitud se convertían en alaridos, agentes del servicio secreto empujaron a Ford dentro de una limusina y partieron rumbo al aeropuerto. El jet presidencial despegó unos 30 minutos después.

La mujer fue capturada inmediatamente después de disparar. Se la identificó como una conocida activista involucrada con la entrega masiva de alimentos organizada el año pasado en un esfuerzo por liberar a Patricia Hearst, supuestamente secuestrada por el grupo clandestino "Ejército Simbiótico de Liberación" (ESL).

La mujer fue trasladada al hotel St. Francis.

Una hora después, que despegó el avión presidencial, el Secretario de la Casa Blanca, Ron Nessen, contactado por radio, dijo que el presidente, "en una palabra, está tranquilo".

Robert Meade, consejero de televisión del Presidente, dijo que "Ford no fue alcanzado; esta bien".

La caravana automovilística del presiente partió del hotel segundos después del disparo, corriendo hacia el aeropuerto a más de 110 kilómetros por hora. Lo acompañaban policías en motocicletas y desde el aire un helicóptero policial.

La esposa del presidente, Betty, los esperaba en el avión. Fue el segundo incidente del día, y se produjo dos semanas después de un atentado contra el presidente en Sacramento por un miembro del grupo de Charles Manson. Hoy, poco antes, un hombre de 24 años fue detenido después que supuestamente mostró al empleado de un hotel una nota amenazando la vida de Ford.

Jordan dijo que la señorita Moore fue interrogada ayer frente a su residencia en el distrito Mission de la ciudad. "En el curso de la conversación, fue registrada y la policía encontró un arma. La llevaron inmediatamente a la estación Mission y confiscaron la pistola".

El servicio secreto no hizo comentarios inmediatos.

Un dirigente de la fundación Delancey Street, que ayudó a administrar el programa de dos millones de dólares "gente necesitada". Dijo que una Sarah Moore había trabajado en su oficina como contadora.

Conroy también dijo que se supo que la mujer no estaba acompañada de un hombre, como se informó. "Se confirmó que actuó sola".

El arma al parecer fue desviada por un policía al ser disparada.Conroy dijo que el inspector asistente Gary Lemos vio la pistola, empujó a la mujer y le quitó el arma.

El Capitán William Conroy de la policía de San Francisco Police dijo que el servicio secreto había chequeado a la mujer anoche porque esta en la lista de personas consideradas peligrosas para el presidente. "El servicio secreto la chequeó pero la dejo pasar", dijo.

El policía John Gleason dijo que estaba parado junto a la acera como parte de la protección a Ford, cuando vio al presidente caminar hacia su limusina y saludar a un grupo de personas en la acera de enfrente.

"En ese momento, alguien disparó un tiro en dirección al presidente. Yo miré a través de la calle y vi un revolver cromado apuntado hacia el presidente", dijo Gleason.

"El presidente de inmediato se agachó, en cuanto se hizo el disparo. Aparentemnte un policía había desviado el revólver inmediatamente antes del disparo", agregó.

Gleason dijo que varios policías dominaron inmediatamente a la mujer y le quitaron el revólver mientras el presidente era introducido prestamente en la limusina, y la caravana partió a toda velocidad.

Ken Iacavoni, agente especial a cargo de la oficina del servicio secreto de San Francisco, identificó posteriormente a la mujer como Sarah Jean Moore, de 45 años.

Iacavoni agregó que la policía capturó en poder de la mujer una pistola calibre 38.

Dijo que el disparo ocurrió a las 3.30 Pm hora local y añadió que sólo se efectuó un tiro y que nadie fue alcanzado.

El avión jet presidencial partió del aeropuerto internacional de San Francisco unos 20 minutos después que partió el disparo.

El presidente llegó al aeropuerto después de una carrera por el centro de la ciudad.

VISITA.- Los trabajadores de la Fábrica Nacional de Sedas (FANASE) visitaron ayer al Presidente Hugo Banzer para agradecerle por el crédito otorgado por el Gobierno para la rehabilitación de esa fábrica, paralizada desde hace ocho meses. En el acto hablaron dirigentes laborales de esa fábrica y el Presidente, quien pidió responsabilidad de los trabajadores en la nueva etapa de la fábrica.

Aumento del precio del petróleo será entre el 5 y 10 %

-BEIRUT, 22 (AP).- Encabezados por Arabia Saudita, los países exportadores de petróleo han rechazado los esfuerzos encabezados por los Estados Unidos para promover una baja de precios y se reunirán esta semana en Viena para tratar un aumento.

Se espera que los miembros de la Organización de Países Exportadores de Petróleo (OPEP) declaran un alza en el precio del crudo del cinco al 10 por ciento, con lo que el precio básico del mineral será de 11 o 11.50 dólares el barrial.

Arabia Saudita e Iran, los dos miembros más influyentes de la OPEP por ser los mayores exportadores, rechazaron las demandas de estados radicales como Libia, Irak y Argelia de adoptar un alza de un 35 por ciento, dijeron aquí fuentes petroleras.

El embajador iranio en los Estados Unidos Ardeshir Zahedi, dijo la semana pasada que Irán respaldará un aumento del cinco al diez por ciento.

Se sabe que el ministro del petróleo de Arabia Saudita Ahmet Zaki Yamani favorece un pequeño aumento simbólico. "no todos los miembros de la OPEP son razonables", expresó en una reciente entrevista.

El esperado aumento se produce bajo fuertes presiones de los Estados Unidos. El Secretario de Estado Henry Kissinger atribuyó a los precios del petróleo la recesión y la inflación mundiales.

El Secretario del Tesoro William Simón dijo recientemente en una reunión del Banco Mundial que cualquier aumento de precios "pondría seriamente en peligro el equilibrio sobre el que descansa en la actualidad la recuperación de la economía mundial".

El esperado aumento de precios tendrá para los exportadores de petróleo un valor simbólico 170 mayor que su valor monetario.

Un aumento representará una victoria sobre los esfuerzos occidentales encabezados por los Estados Unidos tendentes a provocar una baja en los precios del petróleo mediante la reducción del consumo.

Fuentes petroleras aquí dijeron que el triunfo corresponde en gran parte a Arabia Saudita y que uno de los que salieron perdiendo fue el embajador norteamericano aquí.

Proponen reestructurar organización de NN.UU.

- NACIONES UNIDAS, 22 (AP).- Brasil instó hoy ante la asamblea general de la ONU a que se extiendan "a las relaciones entre países industrializados y países en desarrollo la estructura normativa" que ha estado limitada hasta ahora al sector industrializado del mundo.

El Ministro de Relaciones Exteriores brasileño, Antonio F. Azeredo da Silveira, al dar apertura esta mañana, como es tradicional que lo haga Brasil, al debate general de diecisiete días de la asamblea, enfocó la posición de su país frente a los puntos básicos de los 125 que con su temario: La reestructuración de la organización mundial y las relaciones económicas entre las naciones industrializadas y aquellas en desarrollo.

Sostuvo que en el campo económico ha prevalecido "una estructura normativa razonablemente eficaz entre los países industrializados". En cambio, predominó un virtual "laissez-faire" en las relaciones entre países desarrollados y países en desarrollo..." Señaló que hasta recientemente "las recesiones se originaron en el centro del sistema económico mundial, es decir, en los países industrializados, propagándose a la periferia, es decir, hacia los países en desarrollo. Con este enfoque, se entenderia que las crisis podían ser superadas mediante una reglamentación anti-cíclica en el ámbito nacional de los países más desarrollados, complementada por acuerdos oficiales y monetarios entre esos países..."

Puntualizó entonces que la crisis económica actual "discrepó grandemente de ese patrón. Esta vez, la periferia, en vez de sufrir pasivamente los efectos de la crisis, también originó presiones de naturaleza recesiva. Se revelaron con crueldad el potencial desestabilizador de la división internacional del trabajo vigente y los riesgos de la estructura actual de las relaciones económicas norte-sur".

Enfatizó seguidamente: "Hoy, es ya imposible dejar de reconocer la necesidad de que se extienda ambas relaciones entre países industrializados y países en desarrollo la estructura normativa limitada hasta ahora al sector industrializado del mundo".

Afirmó que fue a la luz de estas reflexiones Brasil propuso en la VII sesión extraordinaria la negociación de "un acuerdo general sobre comercio entre los países desarrollados y los países en desarrollo, que proporcionará un molde político-jurídico para negociaciones específicas.

"Un acuerdo general tal, no se presentaría como una sustitución de los acuerdos generales vigentes, ni intentaría la remoción de los foros y mecanismos existentes. Procuraría, sí, llenar las lagunas dejadas por ellos y corregir las distorsiones resultantes de una visión centrada en los países desarrollados".

Afirmó entonces al plenario de la asamblea general, en la actualidad de 141 miembros, "creemos que ya ha llegado el momento de realizar esfuerzos de negociación que conduzcan a resultados concretos y comprensivos...pensamos que es la hora de ultrapasar las advertencias y los llamamientos, como juzgamos ultrapasadas las soluciones paliativas y minaturizadas".

España expulsó a 7 personas por protestar contra penas de muerte

Medida afecta a intelectuales y artistas europeos

- MADRID, 22 (AP).- El gobierno expulsó esta noche a siete intelectuales y artistas extranjeros que protestaban por las sentencias de muerte dictadas contra once convictos de ser terroristas.

El grupo, en el que figura el director cinematográfico griego Costa Gavras, fue detenido en un hotel céntrico de Madrid momentos después de haber leído el actor francés Yves Montand una declaración que denunciaba el veredicto y exigía que "las reglas fundamentales de justicia sean respetadas para los españoles, como así también para personas de otras naciones."

La declaración fue firmada y leída en nombre de cinco prominentes franceses -ex-Ministro de Cultura Andre Malraux, ex-Primer Ministro Pierre Mendes-France, François Jacob, Premio Nobel de Medicina y los escritores Jean-Paul Sartre y Louis Aragon.

Después de una hora de detención en el hotel el grupo integrado por Costa Gavras, Montand, el intelectual izquierdista Regis Debray, Claude Mauriac, hijo del autor François Mauriac y el periodista Père Laudouze, fue llevado a bordo de un avión rumbo a París, de donde habían llegado a Madrid horas antes.

Policías portando armas automáticas y revolveres detuvieron durante una hora en el hotel a periodistas asistentes a la conferencia de prensa. Ellos fueron esposados y películas y grabaciones tomadas en la conferencia fueron confiscadas.

Ocho de los periodistas fueron trasladados entonces al cuartel de la policía política para un total de tres horas y media de detención.

La enérgica reacción a la conferencia de prensa señala el nerviosismo del gobierno del general Francisco Franco, que lleva a cabo actualmente una redada antiterrorista en toda la nación.

Con más de 200 supuestos terroristas arrestados en los últimos días, Franco tiene en sus manos las vidas de cuatro hombres y dos mujeres, ambas supuestamente embarazadas, declarados culpables de matar a policías.

Franco está presionado por la policía y los militares para que sostenga la declaración de culpabilidad, pero también está presionado por la opinión internacional para que conmute las sentencias.

Otros cinco terroristas declarados culpables que también encaran sentencias de muerte han apelado al tribunal militar supremo de España.

Antes de leer la declaración, Montand subrayó que quienes protestan están a favor de "la justicia, pero contra la justicia terrorista". Dijo que "no es clemencia lo que exigimos sino justicia".

La declaración que leyó dice que los once terroristas sentenciados a muerte han sido juzgados y declarados culpables sin pruebas, sin defensa adecuada, sin respeto para la salud o los derechos humanos.

Al terminar Montand de leer la declaración, cinco policías en traje de civil y 20 uniformados entraron a la conferencia de prensa y le ordenaron que no leyera más.

A una semana de gobierno

Divergencias en el peronismo traban acción de Italo Luder

-BUENOS AIRES, 22 (AP) - Las divergencias y contradicciones internas del heterogéneo movimiento peronista parecen trabar la acción del Presidente provisional Italo Luder, y poner en peligro sus propósitos de "oxigenar" al gobierno de la Presidenta Isabel Perón, actualmente en uso de licencia.

Luder inició su acción hace una semana con indudables bríos y objetivos aparentemente cuidadosamente prefijados. Aunque su gestión es provisional, ya que la señora de Perón retornaría a mediados de octubre, el mandatario interino logró en pocos días proyectar una imagen de eficiencia de la que amigos y adversarios coinciden que carecía el gobierno. No faltaron observadores que vaticinaran que la Presidenta Perón quizás se aleja definitivamente del gobierno debido tanto a su quebrantada salud como a su imposibilidad por superar los serios problemas político-económicos acumulados desde que asumió el poder hace 14 meses.

Pero a nueve días de haberse hecho cargo de la presidencia, Luder enfrenta serios conflictos internos que debilitan el frente interno oficial. El bloque de diputados peronistas se ha virtualmente escindido entre un grupo disidente que alienta los propósitos renovadores de Luder y un sector "verticalista" leal a la señora de Perón, en las provincias de Santa Fe, Tucumán y San Luis, las divergencias internas peronistas han trabado a sus respectivos gobiernos locales. Dentro del gabinete nacional -parcialmente restructurado por Luder- un par de ministros a quienes el presidente provisorio desea reemplazar, han comenzado a buscar apoyos dentro y fuera del partido para mantenerse en sus cargos. El Ministro de Economía, Antonio Cafiero, enfrenta un serio "lock-out" de organizaciones rurales, que amenaza con llegar a afectar el abastecimiento de carne, principal alimento de los argentinos.

Este panorama preocupa a los partidos opositores tanto como al propio peronismo. El diario local "El Cronista Comercial" atribuye hoy a un dirigente no identificado de la Unión Cívica Radical (UCR), la segunda fuerza política, haber dicho que "por momentos parece que los peronistas, al no encontrar un rumbo positivo para la acción de su gobierno, prefirieran ahondar las contradicciones con la esperanza de que algún acontecimiento insuperable los vuelva a poner en el llano, para poder invocar más adelante ese argumento".

Acuerdo total entre rivales rige desde ayer en Líbano

BEIRUT, 22 (AFP).- Un acuerdo total entre beligerantes fue anunciado esta noche aquí por Adel Osseiran, Ministro de Justicia libanés.

Según el portavoz, el acuerdo se logró tras tres horas de reunión entre el Presidente Suleiman Frangie, el Primer Ministro Rachid Karame, el Ministro del Interior Camile Chamun y el propio Osseiran, junto con el vicepresidente sirio, Abdel Halim Jaddam.

Apenas concluido el pacto, Frangie y Jaddam iniciaron una conferencia a puertas cerradas, agregó el ministro de justicia.

El dirigente dijo asimismo que se pidió a todos los milicianos "conservar la sangre fría y no responder en caso de ser violado el cese de fuego por el bando adversario".

"Las bases de una reconciliación aquí todavía no fueron discutidas porque todos los esfuerzos se orientaron hacia el cese de fuego y el regreso a la normalidad", precisó luego Osseiran.

El acuerdo anterior, suscripto hace 48 horas, fue violado decenas de veces, especialmente en la noche del domingo al lunes, y como resultado la tensión había crecido enormemente en todo el país.

De esa experiencia, el jefe del gobierno libanés extranjo la fórmula de "no respuesta a la agresión", que es la sustancia del nuevo compromiso.

La tregua que pueda alcanzarse ahora este sistema, según el Ministro Osseiran, será invertida en la negociación de un acuerdo global "entre todas las partes involucradas".

Mientras tanto, esta noche los adversarios seguían observándose, con el dedo en el gatillo, detrás de barricadas y puestos fuertes.

Un silencio sobrenatural, tanto como la oscuridad apenas rasgada por una enorme luna roja, daba a Beirut esta noche una apariencia fantasmal.

Se cumplirá hoy audiencia en caso Patricia Hearst

SAN FRANCISCO, 22 (AP).- Los fiscales estatales y federales todavía procuran decidir entre si quienes serán los primeros en llevar a juicio a Patricia Hearst y sus compañeros de la clandestinidad.

"Por el momento no hay más que conjeturas", dijo el fiscal de San Francisco James L. Browning durante el fin de semana.

Un juez federal revocó el viernes la fianza de Patricia, y ha fijado para mañana una vista final sobre el asunto.

"Nadie sabe realmente quién va a ir a que ciudad para responder a cuáles acusaciones. Los fiscales están en contacto entre sí, pero no se ha decidido nada aún", añadió.

Aunque nadie lo dice públicamente, parece haber un elemento de competencia entre los fiscales para ver quién es el primero que logra llevar ante un jurado a los integrantes del Ejército Simbiótico de Liberación (ESL).

Patricia y sus compañeros William y Emily Harris han de responder a cargos estatales en Los Angeles y federales en San Francisco.

Las acusaciones estatales son mucho más graves: entre ellas figuran secuestro, agresión con intenciones homicidas y robo, que podrían dar como resultado una condena de cadena perpetua.

Las autoridades del condado de Los Angeles han opinado que su caso es más sólido que el de sus colegas federales.

Los cargos federales incluyen atraco a un banco y violaciones de las leyes de armas de fuego.

Al mismo tiempo, Browning dijo que los tres detenidos probablemente serán encausados en relación con las armas y explosivos hallados el jueves pasado.

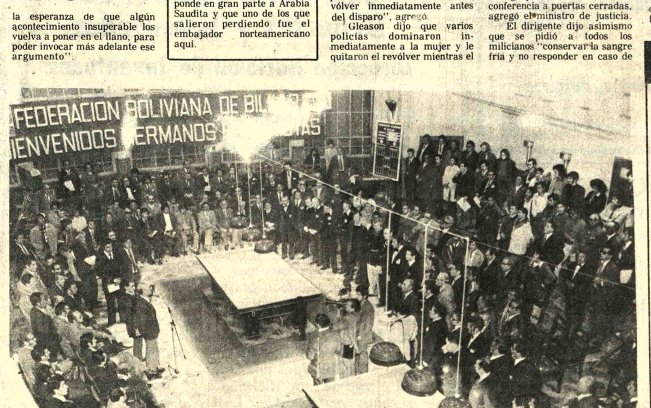

INAUGURACION.- En presencia de las principales autoridades deportivas nacionales y representantes del cuerpo diplomático fue dedado en nuestro país, fue inaugurado ayer oficialmente el XXX Campeonato Mundial de Biliar con la participación de doce jugadores que representan a diez países. Es la primera vez que en Bolivia se realiza un certamen mundial.

Ultimas de la noche

- PENSACOLA, FLORIDA, 22 (AP).- El huracán Eloísa azotó a cuatro estados de la costa del golfo con intensos aguaceros y se esperaban intensos vientos en un tramo de 160 kilómetros extendido de la desembocadura del Mississippi hasta Pensacola.

SANTIAGO DE CHILE, 22 (AP).- El Banco Central de Chile devaluó hoy por décimonovena vez en este año el escudo en relación a su valor con el dólar.

Según un anuncio aparecido en el diario (Gaceta) oficial de hoy el dolar para importaciones y exportaciones y el usado para el turismo tendrán un valor de 6.400 escudos.

BUENOS AIRES, 22 (AP).- Un niña de un año y medio murió hoy cuando fue alcanzada accidentalmente por un disparo en un tiroteo que policías libraban con un presunto extremista , dijo una fuente policial.

La víctima fue identificada como Maria Cristina González, que era llevada en brazos por su padre. El hecho ocurrió en la madrugada en el barrio de Liniers, 20 kilómetros del centro.

MADRID, 22 (AFP).- Los 30 periodistas arrestados momentáneamente hoy en el aeropuerto local de Barajas, tras la conferencia de prensa ofrecida por Yves Montand y sus acompañantes, regresaron a Madrid esposados, bajo fuerte custodia policial.

Para los hombres de prensa, españoles y extranjeros, el hecho carece de precedentes, y la asociación de corresponsales en Madrid estudia ahora una protesta ante las autoridades por el mal trato que sufrieron varios de sus miembros.

NUEVA YORK, 22 (AFP).- El fallido atentado del lunes contra el Presidente norteamericano Gerald Ford fue presenciado por millones de telespectadores poco después del suceso.

Todas las cadenas de televisión interrumpieron sus programas para proyectar la película de la salida del presidente del hotel St. Francis. Así, los telespectadores pudieron escuchar la detonación y ver al presidente bajar instintivamente la cabeza mientras miembros de los servicios secretos le rodeaban y le cubrían con sus cuerpos.

BUENOS AIRES, 22 (AFP).- El coordinador argentino del proyecto de aprovechamiento múltiple de la cuenca del Río Pilcomayo, Antonio Federico, viajó hoy a BOLIVIA.

Participará en la ciudad de Cochabamba, de la cuarta reunión de trabajo de la comisión coordinadora que también integran representantes de BOLIVIA y Paraguay.

Biblioteca del Museo ... de Bolivia

Desconocen títulos profesionales en la racionalizaciíón de la CNSS

COCHABAMBA, 22 (PRESENCIA).- El ex-Presidente de la Caja Nacional de Seguridad Social, Ernesto Clavijo, negó valor a títulos de Enfermeras en Provisión Nacional.

Una comisión que llegó de La Paz, para el estudio y aplicación de un plan de racionalización en centros sanitarios de la Caja Nacional de Seguridad Social se mostró partidaria de catalogar al personal paramédico, enfermeras graduadas, enfermeras tituladas y enfermeras auxiliares, olvidando que las enfermeras auxiliares con más de diez años de servicio y en algunos casos con exámenes de nivel académico dejaron de ser auxiliares, al haber obtenido su título de enfermera en Provisión Nacional, con todos los derechos y obligaciones.

Esta discriminación que se pretende hacer entre enfermeras graduadas y enfermeras tituladas que ha motivado justo reclamo, contradice disposiciones del gobierno y desconoce al mismo tiempo la Ley de 30 de Diciembre de 1948 y el Decreto Supremo 06181 de 18 de Agosto de 1962, que eliminó diferencias entre enfermeras que cumplían y cumplen tareas exactamente iguales, en la actualidad.

Clavijo agregó que, dentro del plan económico a ponerse en práctica en breve tiempo más, "tiene que haber diferencias necesariamente" en los haberes del personal paramédico.

Aunque no explicó la totalidad del plan de racionalización, dijo que no se atrevía a señalar que se producirían despidos en la Caja. "Se está yendo a una unificación de la atención farmacéutica y hospitalaria, en todos los centros de la República - dijo Ernesto Clavijo - y agregó que se espera mejorar los servicios para que no hayan horas muertas en los centros hospitalarios y sanitarios en general y que haya el personal estrictamente necesario, que esté ejecutando un trabajo durante sus horarios.

El plan de racionalización también incluye cambios de horarios, estos al parecer no habrán de tener variantes en lo que respecta a la atención durante las mañanas. Pero sí, habrá modificación del horario de las tardes.

Los médicos seguirán trabajando tres horas al día o seis horas cuando se trate de un turno completo, lo que no sucederá con el personal paramédico, porque las enfermeras trabajan algunas semanas 9 horas diarias y otras seis horas, alternadamente, lo que al parecer no está de acuerdo a la Ley General del Trabajo de mujeres.

La racionalización en centros sanitarios se iniciará a partir de octubre, según se informó en esas fuentes.

- INSPECCION.- El Presidente del Comité de Obras Públicaas de Santa Cruz, acompañado de dos representantes del Comité Cívico Femenino, realizó una inspección para verificar el avance de las obras de tendido de la red de agua potable en las zonas suburbanas. Los obreros cumplen un trabajo acelerado, razón por la que en breve se procederá a la entrega de este servicio vital, en urbanizaciones que se van poblando en forma acelerada. (FOTO PRESENCIA).

Noticias de Mairana

MAIRANA, 22 (PRESENCIA) - Desde hace cerca de un me[s la] población de Mairana carece de alumbrado público debido a [de]ficiencias en uno de los motores.

Los técnicos del Comité dicen que darán solución en [los] próximos días, tomando en cuenta que los generadores no traba[jan] ni un año.

*****

La falta de agua para Mairana, desde hace más de tre[s] semanas, es la causa para que la población y los cooperativistas [se] encuentren alarmados, varias comisiones viajaron a Santa Cru[z] pero sólo traen promesas y nada de soluciones. Si persiste el pr[o]blema "tendremos que tomar medidas de hecho" aseguran los p[o]bladores, siendo los más damnificados los hoteleros, puesto q[ue] tienen que proveerse de zonas alejadas a más de 25 kilómetr[os]. Mairana es el centro de mayor actividad en la ruta Cochabam[ba] Santa Cruz.

*****

Los maestros de los ciclos intermedios de ésta población, i[n]formaron que hasta ahora no se les paga los items de nue[va] creación, de las oficinas de SIDA, en la ciudad de Santa Cru[z]. muchos maestros sólo tienen estos items y la falta de pago por [fe]brero, marzo y abril es un problema bastante serio.

El gobierno hizo designación de nuevas autoridades para Comarapa

MAIRANA, 22 (PRESENCIA).- Han sido cambiadas las autoridades de Comarapa, capital de la provincia Manuel María Caballero, según oficio remitido a PRESENCIA por el nuevo Subprefecto Sr. Oscar Reynolds Dávalos e indica que a pedido de los pobladores Comarapeños y el campesinado de la provincia, las autoridades del Ministerio del Interior han aceptado la designación de Oscar Reynolds en reemplazo de Edilberto Vega en el cargo de subprefecto de la provincia Caballero.

También dice que Juan Mogrobejo fue separado del Cargo como Alcalde Municipal, sustituido por el doctor Rolando Villegas Cuadros, e indica que el actual juez agrario es el Dr. Gilberto Rodríguez, que sustituye a Dionicio Rojas.

Importaciones afectan economía de los productores de trigo

Cochabamba, 22 (PRESENCIA).-La importación de trigo y harina de trigo por firmas particulares ha saturado el mercado y ha determinado una profunda preopucación de la Asociación de Productores de Trigo del Departamento. Esta situación ha movido a que se dirijan a la Junta de la Comunidad, de manera que esta entidad interceda ante las autoridades superiores.

Según los informes proporcionados por el Instituto Nacional del Trigo, la producción en el Departamento de Cochabamba ha alcanzado, en los últimos años, un promedio de 21.000 toneladas métricas, cantidad que se obtiene de la producción de 22 mil hectáreas.

Los planes del fomento triguero del Supremo Gobierno han determinado que cerca del 10 por ciento de la superficie cultivada sea financiada con préstamos concedidos por el Banco Central, a través de los créditos FRA. En la temporada última, las condiciones de tiempo han determinado la reducción de la producción sin embargo la misma no ha podido ser adquirida por las molineras debido al abarrotamiento ocasionado por las importaciones. Esta circunstancia ha originado que los precios del trigo, en las ferias que se realizan en determinadas regiones del Departamento, rebajen a un nivel muy desventajoso para los productos.

Ante esta solicitud, JUNCO ha realizado gestiones ante los personeros de los Ministerios de Agricultura y de Industria y Comercio, habiendo encontrado un criterio amplio para solucionar este problema.

JUNCO señaló que la demora en la atención de esta demanda podría ocasionar un colapso a la economía de los campesinos, que se dedican al cultivo del trigo, ya que al vender este producto a un precio muy bajo se ven imposibilitados de cumplir sus compromisos crediticios. Además, se puntualizó que, al no existir una política racional en el problema, cundiría la desconfianza y se vulneraría un renglón agrícola que a la postre afectará la economía del departamento, que tiene en el cultivo del trigo un capitulo muy importante.

De otras fuentes, se tiene conocimiento de que una Comisión de La Paz llegará para buscar una solución adecuada a este problema.

Se concluye el estudio d[el] nuevo Código del Trabaj[o]

..COCHABAMBA, 22 (PRESENCIA) - El Ministro de Trabajo, Cnl. Mario Vargas Salinas, señaló que en los próximos días se concluirá el estudio del nuevo Código del Trabajo.

El dignatario de Estado llegó a esta capital para, según dijo, solucionar algunos problemas laborales y participar de la ceremonia de imposición de la condecoración del Cóndor de los Andes a la Cervecería Taquiña S.A., que conmemora ochenta años de trabajo en el ramo.

De acuerdo a lo informado, una vez que terminen los trabajos preliminares del estudio del nuevo Código del Trabajo, que se ha realizado con intervención de expertos, [será] puesto en conocimiento [del] Presidente de la Repúb[lica] Gral. Hugo Banzer Suárez, [para] su aprobación y promulga[ción].

En otras fuentes, se indic[ó que] el Ministro de Trabajo h[a] venido a esta capital [para] solucionar el problema [plan]teado por trabajadores de l[a fá]brica de calzado Manaco, [que] decretaron una huelga, a ra[íz de] una negativa de los person[eros] de la empresa a reconoce[r] una tolerancia el día 1[4 de] septiembre, que según ellos, justificaba, debido a que el [14 de] septiembre, fiesta de Co[cha]bamba, había caído un domingo".

Mineros de Huanuni aceptan postergar ampliado nacional

HUANUNI, 22 (PRESENCIA).-- Una asamblea general de trabajadores mineros, realizada con la presencia de los dirigentes de la FSTMB Víctor López, Ladislao Vera y Dionicio Coca, después de escuchar ampliamente el informe prestado por los dirigentes y luego de efectuar un extenso análisis, sobre el verifcativo de un Ampliado Nacional de Mineros; determinó aceptar la postergación propuesta de este ampliado, hasta una próxima oportunidad, ya que este criterio también ha sido generalizado en otros distritos mineros del interior del país.

Situación actual de la minería preocupa a Comité de Bases de la mina San José

ORURO, 22 (PRESENCIA).-El Comité de Bases de la Empresa Minera San José, en extensa carta dirigida el pasado fin de semana, al Presidente de la República, expone su preocupación por el descenso en el precio de los minerales; la elevación de los precios de los artículos de primera necesidad y pide aumento salarial, vigencia de la Autonomía Universitaria y de las organizaciones laborales.

NECESIDADES

La carta expresa: "Excelentísimo señor Presidente: Nos asiste el derecho de hacerle conocer nuestras necesidades apremiantes, el cerco económico que, a diario, nos sitúa en la condición de vida sub-humana, la restricción de la enseñanza superior de nuestros hijos, la constante elevación del costo de vida, el boicot internacional de que somos objeto por la comercialización, con precios bajos e impositivos, del Mercado Mundial del Estaño, las restricciones y control de exportaciones del Consejo Internacional del Estaño (CIE) que repercute en los costos de producción de nuestras empresas y en general de Comibol y la Minería Nacional, que sometida a una política internacional de comercio sometido, se verá estrangulada en sus proyectos de desarrollo industrial, consecuentemente, la acentuación de la miseria, en un grado más visible, en los hogares humildes de todo el sector productivo del país, se hará más latente".

PREOCUPACION

La carta continúa: "No es nuestro objetivo crear problemas, menos conflictos aventurados, al contrario, estamos interesados en el desarrollo industrial de nuestro país, sumando esfuerzos ensanchar la industria minera, introduciendo en ella nueva técnica y moderna maquinaria, tanto en extracción como en el tratamiento y fundición de nuestros minerales, para así sacudirnos de la dependencia y el sometimiento internacional".

Agrega: "Por eso, en nuestra condición de integrantes como parte principal de la sociedad boliviana, no podemos quedar indiferentes, ante el saqueo del producto de nuestro esfuerzo, el estaño que extraemos del subsuelo, desgarrando nuestras vidas; ese sacrificio no puede ser dilapidado por la prepotencia del dominio y la insensibilidad de países más fuertes, de "señores" que, cómodamente, rigen, fijan precios y controlan el comercio mundial, sin considerar nuestro sacrificio, el esfuerzo, el dolor, e incluso, el luto que cuesta arrancar el estaño de las entrañas de la tierra".

AVIDEZ COMERCIANTE

La carta prosigue: "Señor Presidente, a ello se suma la avidez de los intermediarios comerciantes, dentro del país que, a pesar de los Decretos de Febrero del presente año, que congelan el precio de artículos señalados en lista y publicados por la prensa nacional, han alterado estas disposiciones y elevan precios que bajan el valor de nuestra fuerza laboral, en consecuencia, los sueldos y jornales se desequilibran mucho más haciendo imposible la revitalización humana o restitución del desgaste físico de la jornada de trabajo".

PLANTEAMIENTOS

La carta finaliza con estos planteamientos: "Por todas estas consideraciones y en el entendido de que el diálogo es uno de los mejores conductos hacia la solución de los problemas, le hacemos llegar los siguientes planteamientos:

1.- Exigir del gobierno que preside una política de comercialización independiente del estaño, con todos los países del mundo.

2.- Aumento de sueldos y salarios y escala móvil, acorde a la elevación del costo de vida.

3.- Ordenar a la Corporación Minera de Bolivia, realice el reajuste compensatorio a los artículos que, por Decreto Supremo de Febrero, no debieran sufrir alteraciones de precios.

4.- Vigencia de la autonomía universitaria y reiniciación de estudios, por ser un perjuicio en particular a los hijos de los trabajadores que sostienen dentro de la carrera de profesionalización con gran sacrificio para los padres proletarios.

5.- Vigencia de las organizaciones laborales, libertad y retorno al país de dirigentes sindicales Waldo Tarqui, Remberto Guzmán y otros.

6.- Garantía democrática a la Federación Sindical de Trabajadores Mineros de Bolivia, para discutir en reuniones nacionales sus problemas específicos y vigencia de la COB".

La carta está firmada por René Chacón, Presidente; David Torrico, Mario León, Juvenal Mendoza, Lucas Aquino, Mario Pally, Adolfo Morales, Alberto Salazar, Raúl Selaya, Máximo Murillo, Alex Bellot, Andrés Cámara, Raúl Loayza, Ladislao Ajhuacho e Inocencia Aldápiz, secretarios.

COCHABAMBA
Fue ampliado local de colegio Alemán

COCHABAMBA, 22 (PRESENCIA).-- Fue entregado y bendecido un nuevo sector del edificio del Colegio Alemán "Santa María".

A este acto tan importante para las actividades de las religiosas que sirven al Hogar de Niñas "La Providencia" y el Colegio Alemán Santa María, concurrieron autoridades departamentales y religiosas. En la oportunidad se ponderó el importante trabajo que cumplen en el plano educacional las hermanas de Santa María Magdalena Postel, bajo cuya responsabilidad funcionan en Cochabamba estos establecimientos. La construcción consta de dos plantas y está ubicada en la Avda. Perú y Antezana. Un edificio de lineas sobrias y modernas que embellecen la zona.

Ofrezco maquinaria sueca para entrega inmediata desde puerto Valparaiso, Chile

— Curvadoras hidráulicas de rodillos para toda clase de perfiles y tubos desde 1.1/4'' - 4''.
— Equipo de soldadura automática bajo protección de gas de 1400 Amp., completo.
— Equipos rectificadores para soldar al arco 400 y 630 Amp.
— Equipo estacionario de soldadura de 1200 Amp. con resistencias para seis puestos.
— Equipos de soldadura semi-automáticos de 150 - 500 Amp. para soldar manualmente bajo sistema MIG.
— Equipos rotativos montados sobre ruedas neumáticas accionados por motor Volkswagen de 375 Amp.
— Soldadoras portátiles por resistencia y estacionarias con control electrónico.
— Tornos mecánicos de 1 y 2 m. entre puntas.
— Aterrajadoras para pernos y cañerías hasta 4''.
— Prensas plegadoras para chapa metálica de 45 ton., largo 3,12 m.
— Prensa hidráulica para estampado de 250 ton. mesa 1,25 x 1m.
— Prensa neumática de alto impacto para cortar fierro redondo Ø 12-16 mm.
— Guillotinas de accionamiento electroneumático, capacidad 4 mm x 3 m.
— Máquina para confeccionar ductos de ventilación a base de rodillos.
— Máquinas universales para trabajar la chapa metálica desde 4 - 7 mm.
— Equipo combinado de corte de ángulo y punzonado, además mesa de punzonado de cinco cabezas.
— Cizalla hidráulica para cortar perfiles.
— Biseladora para ejecutar chaflanes.
— Taladros radiales de 1,50 m. de brazo, capacidad 55 mm.
— Alimentador horizontal para trituradora, con sus implementos.
— Trituradora de mandíbula de 630x440/350 mm.
— Fresas verticales y horizontales.

Tratar Sr. Toro - HOTEL LA PAZ - días 24 - 25 - 26 horas de oficina.

Comité Departamental de Obras Públicas de Santa Cruz
BOLIVIA

CONVOCATORIA A CONSULTORIA N°. 28/75

Se invita a las Empresas Consultoras Nacionales y extranjeras, inscritas legalmente, a presentar propuestas para la elaboración del estudio de factibilidad técnico-económico-financiera de una Fábrica de Cemento a instalarse en el Departamento de Santa Cruz.

Los pliegos de condiciones generales, podrán ser retirados de la Sección Caja del C.OO.PP. de Santa Cruz calle La Paz esquina Warnes, o en nuestras oficinas en la ciudad de La Paz, calle Loayza, edificio Castilla 8°. piso, oficina N°. 807; previa cancelación de $b. 2.000.- (dos mil oo/100 pesos bolivianos).

Los documentos de las firmas concursantes, deberán ser presentados en sobres cerrados y lacrados, en la Secretaría General del Comité de Obras Públicas de Santa Cruz calle La Paz - esquina Warnes Santa Cruz de la Sierra, Bolivia, hasta horas 17.00 del día 17 de noviembre de 1975 bajo el siguiente rótulo:

"Concurso de calificación de Empresas Consultoras para el estudio de factibilidad de una Fábrica de Cemento".

CONVOCATORIA N°. 28/75

Santa Cruz, Septiembre de 1975

SILVANA
El reloj suizo de confianza

- Distribuidores para Bolivia
LA PRECISION
Casilla 569 Cochabamba

Para la industria de la confección

"CINTATEX" Ltda. ofrece etiquetas tejidas a dos y tres colores

Para mayor información y pedidos, dirigirse a Casilla N° 172 - Sucre.-

FENPO

...DA A SU COCINA UN TOQUE DE DISTINCION...

además es: cómodo, funcional, y economico

distribuye:
la paz JUAN DE LA RIVA 1463
santa cruz LA PAZ 115
sucre BOLIVAR 615
oruro AYACUCHO 569
cochabamba SUCRE 3543

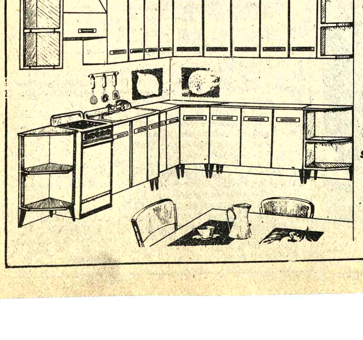

Secretaría General de Deportes y Juventudes
Dirección Nacional de Juventudes

SUB - PROGRAMA 02
SEGUNDO LLAMAMIENTO

Adquisición de movilidad

LA SECRETARIA GENERAL DE DEPORTES Y JUVENTUDES, invita a las firmas legalmente establecidas en el país, a presentar Propuestas, para la provisión inmediata de:

1(UNA) camioneta, con tracción en las cuatro ruedas.
Capacidad: Tres asientos.

Las propuestas deben presentarse, en sobre cerrado y debidamente lacrado, en la SECRETARIA GENERAL DE DEPORTES Y JUVENTUDES, hasta horas 18.00 - del día lunes 29 de septiembre calle Ayacucho N° 488 - Bajos de la Prefectura del Departamento - Cumpliendo requisitos establecidos por Ley.

El pliego de especificaciones, se proporcionará a los interesados en la SECRETARIA GENERAL DE JUVENTUDES.

La Paz, 19 de septiembre de 1975

RODOLFO GREMINGER
Director Nacional de Juventudes

Guia Profesional

Médicos

DR. FABIO PRADO BARRIENTOS
ENFERMEDADES DE PIEL
Hospital de Buenos Aires.- San Pablo - Santiago de Chile. Eczemas - Alergias - Tiñas - Acné. Consultorio Edificio Castilla 2do. piso, oficina 201 (Loayza 250) Teléfono 56641. Tardes.

DR. RICARDO CORDOVA CORE G.
Médico Psiquiatra
Especializado en Alemania, Atiende enfermedades mentales, transtornos de la conducta, tratamiento del alcoholismo.
Consultorio: Plaza del Estudiante 1931.
Teléfono 22073. Atiende de 14 y 30 a 18.

DR. ALBERTO MARIACA
MEDICO CIRUJANO
Medicina interna Esp. Gastroenterología, estómago intestinos apéndice, higado, vesícula biliar páncreas, etc. Trastornos de la nutrición.
Consultorio Plaza Venezuela 3er. piso (Edificio Sobima) Altos O.K. de horas 14 a 17.
Teléfonos: Consultorio 20837 Domicilio 23832.

DRA. RUTH MALDONADO BALLON
OBSTETRICIA GINECOLOGIA
Cirugía Tumores mamarios Hemorragias, Esterilidad, Flujos vaginales anormales, Prenatal, Partos. Planificación Familiar.
CONSULTORIO Mariscal Santa Cruz 1322. Teléfono 50040 tardes 13.30 - 17.00 Domicilio Teléfono 54564.

Dr. JOSE FARFAN CARRASCO
CARDIOLOGO
Especialización Brasil-Argentina.
Atiende enfermedades del corazón, alteraciones en la presión arterial, electrocardiografía.
Consultorio: Avenida Mariscal Santa Cruz 1280, teléfono 52460, atención 18 a 20 horas.
Domicilio: 58134.

Dr. JAIME ROBLES MIRANDA
Ginecología - Obstetricia
CANCER
Especializado en el exterior. Edif. Castilla, 1er. piso, Of. 103. Teléfono 28222, 16 a 20 hs. Urgencias. Cualquier hora. llamar al teléfono 53664.

DR. ANIVAL RIVERO DELFIN
MEDICO DE NIÑOS
Especializado en Londres Santiago de Chile, U.S.A.
Consultorio Av. 16 de Julio 1456 Edif. Sobima, 3er. piso, Teléfono 55742.
Domicilio Urbanización San Miguel J-26 - Teléfono 83629 Casilla 3601.

DR. GUILLERMO SUAREZ TEJADA
CIRUJANO UROLOGO
Atiende enfermedades de los riñones, próstata, vejiga, genitales masculinos, venéreas etc. Consultorio Mercado 990 esq. Yanacocha Edif. Almaraz 4° piso Atención horas — a 20 p.m.

DR. ENRIQUE VERGARA M.
ENFERMEDADES DE LA PIEL Y VENEREAS
Avenida Arce, esquina Goitia, edificio "Victoria 2do. piso Horario 13:30 a 16 Teléfono Consultorio 23915. Teléfono Domicilio 61207. Casilla Correo 2223.

DRA SONIA OCAMPO DE BALLESTEROS
GINECOLOGIA OBSTETRICIA
Estudios Universitarios en Brasil, Especialización Centro Médico Nacional México.
CONSULTORIO: Av. Camacho 1377 Edificio Saenz 2° piso Tel. 65409 - 43429 Hs. 15 - 19.

RUBEN CASTELLANOS ROJAS
MEDICO DE NIÑOS
ESPECIALIZACION ITALIA FRANCIA
CONSULTORIO 2° piso Edificio Petrolero 16 de Julio 1616 de 14- 16 horas. Tel. 50461.
DOMICILIO.- Rosendo Gutiérrez 628 Tel. 54413.
ATENCION DE URGENCIAS.

DR. ALBERTO GUMI[EL]
Especialización en ESTADOS UNIDOS
Venereas Vías urin[arias] enfermedades del tra[ ] [m]edicina legal, trasi[ ] sexuales. Consultorio. Co[ ] 994 2° piso teléfono 40263 [ ] 17.30 - 20 hs.
Atiende horas especial[es]

Especializado en [Buenos] Aires, Argentina.
Dr. FELIX DELGAD[O]
GASTROENTEROLO[GO]
Enfermedades del e[ ] estómago, intestinos, [ ] vesícula, vias biliares pá[ncreas] nutrición.
Consultorio: Petrolero, Av. 16 de Jul[io] segundo piso - T[ ] Domicilio 50461 - 53331 T[ ] Domicilio 52673 - 29948. A[ ] a domicilio.

DR. ALFREDO RAMI[REZ]
CIRUJANO UROLO[GO]
Estudios Universitar[ ]
Estudios Universi[ ] Chile, Especialista en C[ ] Enfermedades de riño[nes, ve]jiga, próstata, genita[les] fertilidad venéreas
Avenida Camacho 13[ ] fono 57219 - 64817.
Consultas 14 - 19.

Notari[os]

GUALBERTO RODRIG[UEZ]
NOTARIO DE FE PU[BLICA]
Asuntos del ramo, e[ ] protolizaciones, test[amentos] protestos, p[ ] legalizaciones, apertu[ra de li]bros, etc. SERIEDA[D PUN]TUALIDAD EFIC[IENCIA] Dirección Mercado [ ] Frente a Casa Grace. T[ ] Dom. 26072.

Abogado[s]

RUBENS RIVAROLA [ ]
Abogado
Asuntos jurídic[os en] general, cuenta con [corres]ponsalías jurídicas en: [ ] Sucre, Cochabamba y [ ]
En Santa Cruz: Cal[le] 88, teléfono 2-6779. Ca[ ]

PRESENCIA

Director: Huáscar Cajías K.

Director a.i. - Gerente: Armando Mariaca V.

Jefe de Redacción: Mario Maldonado V.

Mejor distribución de la riqueza

En el memorándum del gobierno acerca del plan nacional de desarrollo hasta 1980, se insiste, como en uno de los objetivos fundamentales, en la mejor distribución de la riqueza, que debe ir aneja a un incremento en la producción.

Se establece así una norma que debe ser básica en nuestro desarrollo y que consiste en que éste beneficie a las grandes mayorías y se impida la concentración de la riqueza en pocas manos. Sólo si esas mayorías son tomadas en cuenta en primer lugar, como beneficiarias, conseguiremos expandir la masa de compradores -una de las condiciones para impulsar el desarrollo-, impediremos que surjan industrias de lujo destinadas a sólo limitadas minorías y se podrá alentar una política comercial de importaciones que no tomen en cuenta sólo los intereses de círculos privilegiados reducidos.

Si se cumple esta norma, se habrá echado el cimiento de una sociedad sin grandes desequilibrios entre sus clases componentes y, por tanto, de una sociedad que no sea fecunda en conflictos, en odios y resentimientos, sino capaz de conseguir el entendimiento entre sus varios componentes. Hay que reconocer que una igualdad absoluta no será alcanzada nunca y probablemente pueda ser calificada de injusta; pero es también evidente que, sobre todo ahora, cuando todas las clases tienen conciencia de sus derechos, las grandes desigualdades traen como consecuencia la inestabilidad para todos, significan en sí mismas un desorden y originan otros, que dificultan la marcha de la sociedad. Las grandes diferencias sociales se proyectan, asimismo, en el campo político, donde la democracia resulta la gran perdedora, mientras surgen regímenes dictatoriales que van de la derecha a la izquierda.

La planificación tiene que ser cuidadosa para que esos objetivos se alcancen manteniendo el equilibrio entre las justas ganancias de los empresarios y el derecho que los trabajadores tienen de participar en todo adelanto que se logre. Tienen razón quienes sostienen que no se puede incrementar la parte de cada uno si el total distribuible no ha aumentado correlativamente; pero también tienen razón quienes piensan que, una vez conseguido un incremento económico, no se debe tardar el distribuirlo conforme manda la justicia: tienen que buscarse, como el memorándum dice, desarrollo económico y mejor distribución de la riqueza. De otro modo, si este último requisito se deja de lado, podremos, quizá, tener un considerable aumento económico, pero, como ahora se dice, con un desproporcionado costo social, que resulta tan injusto y peligroso, que tratan de eliminarlo inclusive algunos gobiernos que poco tienen de populares o de favorables a los trabajadores.

Proliferación de armas nucleares

Es bien sabido cómo se originan las carreras armamentistas: Un país cree que su vecino y presunto rival se arma demasiado y, para evitar desequilibrios suicidas, decide a su vez, comprar armas iguales o superiores, sin que importe, como usualmente ocurre, que se sacrifiquen obras de suma urgencia en otros aspectos. Eso ya es malo cuando se trata de armas convencionales, pero se convierte el mundialmente peligroso cuando de por medio se hallan artefactos nucleares, campo en el que puede darse otra carrera que incluya no sólo a las grandes potencias, sino hasta a países menores por su extensión, población o grado de desarrollo.

En efecto, es de todos sabido que la construcción de estas armas -siquiera de algunas de ellas- no se halla al alcance sólo de las grandes potencias, como sucedía hace un cuarto de siglo. La tecnología básica es conocida por todo el que se interese pues los grandes secretos han sido develados hace tiempo; no se requieren grandes instalaciones ni inversiones particularmente elevadas: de hecho, podría adquirirse mayor poder destructor nuclear empleando lo mismo que ahora se gasta en armas convencionales.

Instituciones especializadas calculan que ahora, en el mundo entero, hay por lo menos cincuenta naciones capaces de construir en breve tiempo sus bombas nucleares si se ponen inmediatamente a la tarea. Entre esos posibles constructores se hallan entre diez y quince países de los llamados subdesarrollados o pequeños (con cinco millones de habitantes o menos). Por tanto, si algún poder diabólico se da a la tarea de suscitar desconfianzas y alentar así una carrera de armas nucleares, las consecuencias pueden ser desastrosas: se multiplicarán inmensamente las probabilidades de que esas armas sean usadas; pero, al ocurrir eso, las guerras no quedarán limitadas, como sucede cuando se usan armas convencionales, sino que tenderán naturalmente a tener repercusiones mundiales.

Pese a este peligro indiscutible, ahora se crea poco a poco el espíritu de una competencia nuclear entre naciones que antes se hallaban fuera de ella. Por ejemplo, si Israel recibe cohetes capaces de transportar ojivas nucleares, ¿no habrá estados árabes que busquen el equilibrio? Si Brasil hace algo en este campo, ¿podrá Argentina permanecer indiferente? Los ejemplos pueden multiplicarse y surgen, por desgracia, a través de noticias que, voluntariamente o involuntariamente, se filtran desde los grandes centros de poder internacional, mientras todos los hombres sensatos se preguntan si no es de urgente necesidad poner término a estas carreras que pueden conducir a la destrucción de la civilización moderna.

Falta de integración productiva interna

Por JUAN PEREIRA FIORILO

Una postura muy manida en la crítica que se hace sobre las deficiencias económicas internas de Bolivia es cargar el total de responsabilidad al gobierno, siendo así que toda la infraestructura productiva del país adolece de defectos donde tanto el sector público como el privado no pueden crear una filosofía concreta de desarrollo nacional.

La post-guerra chaqueña trae aparejado en Bolivia un nuevo esquema, donde fugaces pero muy poco serios esquemas socialistas afloran desde 1936, cuando se trata de ingresar al primer "experimento" que origina, en función tiempo y en casi 40 años de la historia contemporánea, diferentes pruebas que confluyen finalmente en diferentes "planes" esbozados especialmente con el asesoramiento de la CEPAL e ILPES y donde teóricos, muchas veces en franca posición comunista, tratan de orientar nuestra economía nacional bajo un enfoque estatista, que al no ser completo y mantener también la estructura privatista, provoca solo confusión y simultáneamente frustración.

Tal el caso que se inicia en 1952, donde la tendencia nacionalista - socialista del MNR, se impone en el país para estatizar la gran minería y proceder a la distribución de la propiedad rural en el campesinado, pero simplemente guiado por concepciones idealizadas, pero no con procesos integrales que permitan el mejor aprovechamiento de nuestras materias primas para tranformarlas en semi - acabados o acabados y provocando más bien, dentro de una anarquización que siempre se presenta en estas transformaciones revolucionarias, retrocesos graves si no son adoptadas medidas de profundización total.

El proceso del MNR generó la gravísima inflación 1952-1956, ya que existiendo desde la postguerra del Chaco, una inflación crónica, quizá identificada con la "creeping inflation" o sea la reptante o rastrera, sin crear una base sólida de financiamiento externo (al no existir recursos internos) solo sirvió para destruir el anterior esquema socio-político y recién, después de 1957 adoptarse algunas medidas, pero ya de un corte neo-liberalista, para crear entre el empresariado nacional y el inversionista extranjero, una mejor perspectiva que aquella que existía hasta fines de 1956.

Así nació un período de relativa estabilidad económica, pero sin que ella contribuya a cambiar la estructura interna, la que siguió basándose en la explotación minera, pero con tonelajes de producción incluso menores que los que se tuvo antes de 1952, aunque aprovechando mejores precios internacionales. A ello se sumó el incremento en la producción petrolera, convirtiéndose Bolivia en diminuta exportadora hacia Argentina y posteriormente ampliada a Chile y Perú.

Con el cambio político de 1971, el sector privado, tuvo una clara posición de garantía de parte del Estado y comenzó a operarse una marcha hacia un despegue, el mismo que parecía que se podría consolidar en 1973, pero no registrándose el mismo por la confusa dirección planificadora del gobierno y en especial el desinterés de los hombres de empresa que, si bien tuvieron utilidades mucho mayores que las que tuvieron antes del cambio de 1971, sin embargo no reinvirtieron estas utilidades ni en la transformación o modernización de sus plantas y menos en la creación de otras industrias que permitan en especial el aprovechamiento de los recursos naturales que, con el algodón, semillas oleaginosas, caña de azúcar, madera, etc., etc. podían haber dado lugar a una expansión de fuentes manufactureras, para aprovechar en especial el mercado ampliado que se les estaba asegurando con el Grupo Andino y en menor escala con la ALALC.

El proceso inflacionario que se ha iniciado en Bolivia tiene el siguiente útil comentario de la CEPAL en 1974, con relación al país:

"La enorme heterogeneidad estructural que caracteriza a la función productiva constituye una de las explicaciones fundamentales de su condición de menor desarrollo relativo. Para solo ilustrar estas apreciaciones, compárese la minería y el petróleo con la agricultura y aún con la incipiente industria. Las diferencias de productividad son extraordinarias, lo que se traduce, como ya se dijo, en una aguda desarticulación de los sectores productivos. (Según estimaciones de la CEPAL y la Memoria del Banco Central de Bolivia, 1973, el producto del hombre ocupado en 1973 medido en pesos bolivianos de 1970, es de 1.500 en la agricultura, 9.400 en la industria manufacturera y 33.200 en la minería y el petróleo). La ausencia de un sector manufacturero vigoroso, determina, por una parte, enclaves de exportación de materias primas DESCONECTADOS DEL PROCESO PRODUCTIVO INTERNO: por la otra, una parte importante del sector agrícola funciona con una tecnología arcaica, CON ESCALAS DE PRODUCCION ANTIECONOMICAS Y SIN UN HORIZONTE DEFINIDO EN MATERIA DE ASIGNACION DE RECURSOS, MERCADOS Y PRECIOS. La industria es el sector que, en otros países, DESARROLLA UN PAPEL INTEGRADOR; la cuantía de la producción industrial boliviana, así como el tipo de productos que genera, está señalando QUE ESTE SECTOR NO LLEGA A CUMPLIR ESTE PAPEL".

"A la falta de integración de los sectores productivos, que de por si constituye un serio problema, hay que agregar otras manifestaciones de heterogeneidad estructural, COMO LA EXISTENCIA DE IMPORTANTES ZONAS GEOECONOMICAS, POTENCIALMENTE MUY RICAS, SIN CONEXION CON LOS CENTROS PRODUCTORES Y CONSUMIDORES DE MAS PESO EN EL PAIS".

Presupuestos militares en América Latina

POR GREGORIO SELSER

SERVICIO ESPECIAL DE INTER PRESS SERVICE

BUENOS AIRES, SEPTIEMBRE - (IPS).- De acuerdo con lo que ya es una norma en materia de publicaciones para el International Institute for Strategic Studies (IISS), de Londres, septiembre es el mes en el que provee a sus suscriptores la compilación anual que lleva por título "The Military Balance", es decir, las cifras estadísticas más o menos confiables sobre la composición de las fuerzas militares de la mayor parte de los países del mundo.

El IISS es una organización que goza de gran prestigio internacional. Sus analistas y expertos se reclutan entre reconocidas autoridades castrenses, en actividad o en retiro, así como entre diplomáticos, politicólogos y estudiosos de los problemas de seguridad y defensa. Además del ya citado "The Military Balance" (del que proporcionaremos algunas cifras correspondientes a su edición para el período 1975/1976), publica el "Strategic Survey", un completo indispensable del anterior, por constituir un análisis de los acontecimientos de significación estratégica ocurridos en cada región crítica del globo.

Aunque entre sus 1.300 miembros no figura ningún soviético o chino, no hay duda de que las publicaciones del IISS figuran en toda biblioteca especializada de las naciones socialistas, en primer lugar por su información autorizada y responsable (dentro de la relatividad de tales términos en materia de provisión de información militar), pero además porque pueden adquirirse libremente y sin que su adquisición comporte sospechas de espionaje. Tampoco da lugar a suspicacias o recelos el que los "Adelphi Papers" o los "Survival" reproduzcan artículos de analistas militares del mundo socialista. Es más, cabe esperar que la extensión de la "detente" produzca, entre otros resultados no desechables, un intercambio más activo de tales reproducciones, con la misma naturalidad con que ya se publican sin temor a reproches de tipo macartista, análisis sobre física, química, medicina, literatura y... política.

Como es dable suponer, la información interesada se filtra no obstante tamices tales como la madurez de juicio de los expertos, los datos de inteligencia "propios" y los proporcionados por las empresas fabricantes de armamentos. Porque incluso es parte del juego de los servicios de inteligencia abultar ciertas cifras o disminuir otras, un deporte en el cual también suelen destacarse intermediarios y corredores de armamentos, generosamente mencionados como "gestores de contratos", pero a los cuales ya desde los tiempos en que la Baronesa Berta de Suttner obtenía el Premio Nobel por su libro "Basta de Guerras" a principios de siglo, se los llamaba "merchants of death" o mercaderes de la muerte.

No es fácil, empero, separar el grano de la paja, y así con alguna frecuencia es posible detectar alguna que otra información errónea. Por ejemplo, en lo que a los países de América Latina se refiere, los datos sobre su población distan bastante de ser exactos, entre otras razones porque los extraen de cálculos de crecimiento mecánicamente adoptados sobre índices de probabilidad. Así ocurrió que mientras para este año la cifra de población que asignó al Uruguay fue de 3.040.000 habitantes el censo oficial lo desmintió pocos meses mas tarde: 2.763.964 era lo real. Una falibilidad análoga podría registrarse en las cifras militares propiamente dichas: "The Military Balance" aparece solamente en septiembre y es muy frecuente que a las pocas semanas los cambios de programas de defensa y seguridad alteren o desactualicen cifras cuya vigencia promete una durabilidad mayor.

Otra objeción razonable correspondería formular a la escasa delimitación que los analistas del IISS ejercitan para Fuerzas Armadas propiamente dichas y fuerzas de seguridad. No es ningún secreto militar que en buena parte de los países de Asia, Africa e Hispanoamérica los roles están tan confundidos como el uso que se da a los armamentos y los cómputos de los presupuestos.

Por razones sobradamente conocidas, en las últimas décadas la defensa nacional es una noción militar identificada con los postulados básicos de la seguridad interna, caratulada en esta segunda instancia con las denominaciones de "guerra antisubversiva" o en inglés, "counterinsurgency", para lo cual ni siquiera es menester que estén en operaciones fuerzas regulares en zonas urbanas o regiones campesinas. Así ocurre, por ejemplo, con las fuerzas castrenses de la República Dominicana, Panamá y Costa Rica, y con ciertas diferencias en Nicaragua y Haití. El resultado, entonces, a los efectos de una clarificación que sirva a los observadores y analistas de la realidad de nuestra América, puede conducir a errores de cierta magnitud y confundir a quienes con la mejor buena voluntad pretendieran sacar conclusiones válidas de tales datos, para sus evaluaciones económicas y políticas.

Una demostración válida para esta objeción es la que proporcionamos a continuación, sobre la base de las cifras del IISS en su reciente estudio. La estadística, concerniente a sólo 12 países de América Latina menciona la relación de los "gastos militares" y el producto bruto nacional. A los efectos comparativos tiene el demérito de no proveer cifras correspondientes a un mismo año. Pero el reparo mayor lo imputamos a las cifras que el IISS provee como "gastos totales" en relación con los presupuestos generales de cada país. Y es aquí donde mucho nos tememos que resida el equívoco mayor, por ejemplo, que atribuya al Brasil apenas un 9,3 por ciento de gastos militares sobre su presupuesto anual global, hará sin duda sonreír a los propios contables de las Fuerzas Armadas Brasileñas, que tienen plena conciencia de que la cifra real bordea fácilmente el doble, si no más todavía. Pero como ya lo indicamos, quizás la confusión proceda del hecho de que el IISS ha separado los gastos estrictamente militares, de los de las fuerzas de seguridad, aunque de hecho constituyen una sólida y única estructura funcional.

Hechas estas someras objeciones, que de cualquier manera no invalidan la importancia indudable de la compilación del IISS, proveemos a continuación una tabla compuesta con la información proporcionada en este mes de septiembre por el IISS:

Países	Gastos Militares previstos (en miles de dólares)	Proporción en relación con el presupuesto nacional	Proporción en relación al Producto Bruto Nacional
Argentina	1.031	9.7	1.9 (1975)
BOLIVIA	35	---	2.0 (1974)
Brasil	1.283	9.3	1.3 (1975)
Chile	213	---	1.2 (1974)
Colombia	102	---	0.75 (1974)
Cuba	290 (1975)	---	6.3 (1971)
Ecuador	52	---	1.6 (1974)
México	423	2.2	0.7 (1974)
Paraguay	19	---	1.4 (1973)
Perú	226	9.9	2.4 (1974)
Uruguay	68	15.7	3.1 (1973)
Venezuela	494	5.1	2.1 (1975)

Si nos atenemos a la deducción obvia de que la cifra corrrespondiente a Cuba está hoy inactualizada, y que por lo menos en cuatro años debe haberse duplicado por el mayor costo de los nuevos y más sofisticados equipos bélicos, y si dejamos constancia de que en la nómica precedente no figuran los gastos correspondientes a Panamá, Costa Rica, Nicaragua, El Salvador, Guatemala, República Dominicana, Haití, Guayana y Trinidad - Tobago, llegaremos a la conclusión de que como mínimo los gastos en materia militar de los países de América Latina para 1975 superan con creces los 5.000 millones de dólares.

La precedente puntualización no involucra juicio de valor alguno ni postula categorías morales. Se propone meramente fijar datos y elementos para evaluación en un campo no demasiado transitado en materia periodística.

Pero si tuviésemos que hacer una única observación, de admirada sorpresa, la enfocaríamos en ese singular 15.7 por ciento correspondiente a los gastos totales militares del Uruguay en relación a su presupuesto. Para una nación que no tiene conflictos de límites con sus vecinos, que no visualiza expectativas bélicas y que afronta desde hace varios lustros déficits crónicos de su Balanza de Pagos, la proporción destinada al sector castrense provoca sorpresa, casi tanta como la de que sea el único país que, según el informe del IISS, tenga idéntico número de efectivos de sus tres fuerzas armadas, 22.000, que el de sus "fuerzas paramilitares", 22.000.

Si, por ejemplo, computamos esos 44.000 efectivos atendiendo a la población uruguaya, 2.763.964 habitantes y los comparamos al total de efectivos militares y "paramilitares" brasileños, 404.000, atendiendo a su población estimada (1975) de 107.000.000 de habitantes, tendremos que en el primer caso, donde presuntamente rige un gobierno constitucional, existe un 0.01 militar por habitante, mientras que en el segundo, donde desde marzo de 1964 rigen gobiernos militares, la proporción es de 0.003 por habitante.

Hasta para esta clase de análisis sirven las estadísticas del IISS.

Política laboral en el continente

Por ISAAC SANDOVAL RODRIGUEZ.

Profesor de Legislación Comparada del Trabajo Universidad de Carabobo, Venezuela.

En el marco referencial del período de entre las dos guerras mundiales (y hasta dos décadas después), se da en América Latina la formulación y concresión de una política jurídico-laboral. En efecto, en el transcurso del año 1931 las repúblicas de Chile y México dictan sus respectivas leyes nacionales con el nombre de Código del Trabajo y Ley Federal del Trabajo. Los antecedentes de estas disposiciones sin embargo, se remontan al final de la década del 1910 cuando en la Constitución mexicana se inserta aquel famoso capítulo sobre "La Declaración de Derechos Sociales" (1917), anterior como se sabe a las bases jurídicas contenidas en la Declaración de Principios de la Organización Internacional del Trabajo, así como de la célebre Declaración de la Constitución de Weimar.

Por lo demás, en la década del 1920, en la gran mayoría de países se dictan leyes generales sobre los trabajadores de comercio, de la banca, agentes viajeros, trabajadores, particulares, etc., como ocurre en Bolivia, Argentina, Perú, adecuadas a las relaciones del intercambio dependiente.

Disposiciones aisladas si se quiere, pero lo suficientemente importantes como para señalar el inicio de las relaciones de trabajo asalariado en el sector terciario, explicables en el contexto histórico latinoamericano de entonces.

Las normas del trabajo proliferan en los países industrializados de América Latina, tal cual ocurre en México, Argentina, Brasil, Chile y el propio Uruguay, (economía primaria de exportación), ya sea mediante la dictación de leyes del trabajo o envueltas en la práctica de las convenciones de partes entre los empleadores y los trabajadores. A fines de la década del 1950, con excepción de algunos países de Centro América, ya en toda la dimensión continental se encuentran vigentes leyes generales del trabajo o códigos, como indistintamente se les nomina a estos cuerpos normativos. Por su parte, en Perú y Argentina se prefiere legislar para cada sector de trabajadores por separado, permitiendo la multiplicidad de disposiciones legales.

La depresión de los años 1939, la crisis del 1930 y las perturbaciones económicas originadas en las guerras de dominación neocolonial, que siguen, permiten una modificación fundamental en las relaciones de intercambio entre Europa y Latinoamérica capaz de generar en esta parte del orbe un modelo de crecimiento económico autónomo. La baja de los precios en los rubros de exportación (materias primas mineras o agropecuarias) restringe la capacidad de los países latinoamericanos para importar, obligándolos a formular sus respectivas políticas de industrialización bajo el modelo-nacional revolucionario. El relativo olvido de las potencias para mantener su férrea política se da en el período de tránsito del poder hegemónico de Inglaterra al país insurgente, los Estados Unidos de Norteamérica. Período histórico importante en la política "hacia adentro" que conlleva la modificación de las relaciones de producción existentes.

La política de industrialización ejecutada con ayuda del Estado se ve incrementada por la movilidad ocurrida mediante el ascenso de las "burguesías nacionales", las capas medias, el crecimiento de la clase trabajadora y la situación económica mundial. Por otra parte, el adelanto tecnológico lleva a las potencias a la Revolución técnico-científica y deja a los países periféricos la ejecución de planes industriales. A este fin, le suministra las plantas y complejos tecnológicos necesarios para la ejecución de tareas productivas consideradas marginales o no competitivas a nivel de productividad.

La presencia de las empresas multinacionales en América Latina a partir de la década del 1950, acelera el proceso de la contratación colectiva y los países ponen en vigencia una serie de normas sobre la materia. Fenómeno que mayormente ocurre en los países con crecimiento industrial considerable como México, Venezuela, Argentina, Brasil, entre otros.

El período de entre las dos guerras permite una política social continental, por lo menos crea las condiciones económicas y políticas para que las metas integracionistas se hagan posible años más tarde. La Asociación Latinoamericana de Libre Comercio (ALALC) es un intento por romper el aislamiento existente entre las diferentes regiones del área, cuyo intercambio de productos se realiza hacia Europa u otros centros hegemónicos, pero en ninguna forma entre los países del continente.

El Acuerdo de Cartagena, de 1969, la suscripción de la Decisión 24, meses más tarde, como parte de la política formulada por los países miembros del Pacto Sub-regional Andino, es una muestra palpable de que los pueblos latinoamericanos están buscando una meta común de liberación social. Situación similar se da en Centro América donde persisten antiguos vínculos de unidad política. En ambos casos, los cambios estructurales habrían determinado una modificación substancial de la división social del trabajo y requerido de una política laboral común.

Atendiendo a las consideraciones expuestas, que de alguna manera reflejan el proceso evolutivo de la política de integración latinoamericana, se hace imperioso adecuar el ordenamiento jurídico laboral a las nuevas realidades que nos presenta la dinámica social.

Argentina: Precios y Salarios

Por RICARDO ALCARAZ

BUENOS AIRES, SEPTIEMBRE - (IPS) - Según los datos publicitados por el Instituto Nacional de Estadísticas y Censos (INDEC) durante agosto próximo pasado, el costo de la vida registró un incremento del 22,1 % para la serie estacionalizada, y del 23,4 % para la serie desestacionalizada.

En los primeros ocho meses de 1975, el aumento ha sido del 169,2 %, mientras que, entre agosto de 1974 y agosto del año en curso, el incremento alcanzó a 238,6%.

Entre el 1º de junio y el 31 de agosto de 1975, el alza registrada en el costo de la vida fue del 111%.

Si el aumento de índice de precios al consumidor supera, durante septiembre, el 11% el incremento promedio de salarios convenido en el marco de las comisiones paritarias (asambleas de dirigentes empresariales y sindicales, encargadas de establecer los nuevos niveles de sueldos), calculado en un 122%, quedaría completamente absorbido. De ahí en adelante, todo aumento de precios contribuirá al deterioro del nivel de salario real establecido a partir de junio, y justificaría nuevas reclamaciones de ajustes para salvar su caída.

En realidad, podría afirmarse que el aumento en el costo de la vida absorbio los incrementos salariales, sobre todo si se tiene en cuenta la aplicación de los llamados "Precios preventivos", que siempre contemplan eventuales reajustes salariales posteriores.

Los datos aportados por el INDEC no toman en consideración esta circunstancia determinante de un progresivo deterioro de la participación de los trabajadores en la renta nacional. Pero, aun considerando sólo el trecho junio-septiembre, el comportamiento de los precios en este último mes habrá de resultar determinante de la tendencia fijada por las negociaciones paritarias.

En este sentido, sindicalistas y empresarios sostienen tesis completamente opuestas. El Secretario General de la Confederación General del Trabajo (CGT), Casildo Herreras quien acompañará al ministro de economía, Antonio Cafiero, durante las gestiones financieras que este realizará ante el Fondo Monetario Internacional (FMI) en Washington, sostuvo que "el sistema instituido por la Gran Paritaria Nacional (GPN - asamblea de sindicalistas, empresarios y estado) sigue vigente, y establece que los asalariados pueden reclamar su convocatoria toda vez que la merma del salario real supere en cinco por ciento".

Por el contrario, fuentes de la Confederación General Económica (CGE), central empresaria, señalaron, con caracter extraoficial que "todo lo concerniente a la GPN, relativo a salarios, quedó derogado con la puesta en funcionamiento de las comisiones paritarias.

Respecto del comportamiento de los precios de septiembre, casi con seguridad habrán de superar el límite del 11%, posiblemente con holgura, ya que se estaría considerando en el ministerio de economía un nuevo reajuste de la paridad peso-dólar, es decir, una nueva devaluación. A esto habría que sumar incrementos en las tarifas y servicios públicos, con el fin de controlar el abultado déficit fiscal.

El panorama para la conducción económica oficial se torna complejo, aumentar los precios de los servicios y las tarifas, restablecer una "adecuada rentabilidad empresaria" supone contraer los salarios. De otro modo, el proceso inflacionario, algo que también se proyecta "poner bajo control", se agudizaría hasta extremos críticos.

La política que implementará el gobierno para corregir desviaciones en este terreno es un interrogante, pero desde ya puede afirmarse que la programación económica para la presente coyuntura, establecida dentro de cánones "clásicos", no puede sino contemplar una progresiva contracción salarial.

Si bien es previsible que se prosiga con el mecanismo de consulta con representantes de la CGT y la CGE, las posibilidades de acuerdo ven reducirse progresivamente su espacio, al tiempo que se amplia el de los eventuales conflictos sociales. (IPS)

NOTICIA DE PERFIL

La paliza a la mujer

Un cable desde Londres dice que una comisión de la Cámara de los Comunes pidió cambios en la ley para proteger a las esposas, a quienes golpean sus maridos. Se informa también que se celebraron conferencias sobre este problema en Nueva York, mientras que otros países investigan los casos.

*****

- Señor Comisario ¿ qué podría usted decirme sobre este asunto en la ciudad de La Paz?

- En esta ciudad es bastante común que los maridos peguen a sus mujeres, por lo menos una vez a la semana.

- ¿Y se quejan las mujeres a la policía?

- Casi nunca. Unas veces porque no pueden hablar a raíz de la paliza y otras porque consideran que estos son asuntos privados, y que es feo llevarlos a la policía.

- ¿Quiere decir esto que no quieren perjudicar la reputación de su marido?

- No precisamente, porque en las clases populares hay conceptos diferentes, el varón que golpea a su mujer suele acrecentar su prestigio de hombre machote.

- ¿Es cierto que algunas cholitas piensan que su marido tiene derecho a golpearlas?

- Si, señor periodista y más aún: piensan que si el marido la pega es porque la quiere..

- Entonces, a mayores pateaduras mayor índice de amor...

- Exacto señor y debo decirle para conocimiento de sus lectores que este concepto no es privativo de las clases populares; también hay "señoras de Sociedad" que siguen con el viejo refran español "porque te quiero te aporrio".

- ¿Y por qué suelen los maridos patear a sus mujeres?

- El caso más frecuente es por celos, o mejor dicho: por el descubrimiento de una infidelidad.

- Suele haber pateaduras para prevenir estos casos?

- Pocas veces, señor periodista, porque generalmente el hombre descubre que su mujer le es infiel después de mucho tiempo de llevar los cuernos...

- ¿Y la mujer?

- Acabo de leer que la mujer descubre que su marido le será infiel antes que se produzca el hecho...

- Es usted muy agudo, señor comisario.

- Y dígame, ¿el hombre necesita estar borracho para pegar a su mujer?

- Casi siempre señor, periodista, Es raro el hombre que pega a su mujer sin antes "haber tomado valor" con unos tragos...

- De sano, de repente no se animaría...

- No es eso, señor periodista. De sano sabe que es una barbaridad y teme lastimarla.

- ¿Estas declaraciones las formula usted como autoridad o como hombre casado..?

- Como autoridad

- ¿Y por qué...?

- Porque como hombre casado, mi mujer, me ha prohibido hacer declaraciones acerca de nuestra intimidad conyugal. Y si las hiciera, me podría dar una pateadura.

PAULOVICH

Cartas a PRESENCIA

Una solución aceptable para el F.C. La Paz-Beni

Señor Director:

Destacamos en su momento la actitud del Presidente de CORDEPAZ, al reclamar el 4 de septiembre por el desmantelamiento del FF.CC. La Paz-Beni. En aquella oportunidad, sí expresábamos nuestra total disconformidad y oposición a que se proponga una compensación económica por el material de dicho ferrocarril", con lo cual quedaban para siempre postergadas las esperanzas de vincularnos por vía férrea con el Beni.

El ferrocarril La Paz-Beni es una sentida necesidad y sostenemos que como obra vital para el progreso de ambos departamentos debe llevársela adelante hasta su conclusión.

Posteriormente, el Ing. Méndez Tejada, declara al redactor de un matutino "que los materiales son obsoletos y que serán utilizados en casos de emergencia y a modo de préstamo en sectores de la red oriental" y que "Que ENFE no indemnizará por esos materiales" ("El Diario" 10 sept. 75, Pág. 4).

Felizmente no está dicha la última palabra por parte de ENFE. El Ing. Luis Vidal Heguigorri, actual Director de Ferrocarriles declaró "que no se descarta la posibilidad de que se estudie un nuevo trazo para el ferrocarril La Paz-Beni". Aclarando "que un nuevo trazo conveniente sería una de las formas posibles de indemnización" y así, "el ferrocarril constituiría una obra útil para el desarrollo nacional". ("Presencia" 9- sep. 75, Pág. 8.)

El positivo criterio del Ing. Vidal nos parece que es el único que debe ser aceptado como transacción. El pasado 30 de julio denunció el desmantelamiento de la vía ferrea.. Más tarde lo comprobó en el terreno el presidente de CORDEPAZ y, el problema está actualizado. Lo extraño es el silencio de las instituciones cívicas de La Paz. Amigos de la Ciudad que en toda época reclamó por la suerte de esta importante obra, ahora mantiene un censurable silencio.

Abre el Ing. Vidal, con sus declaraciones, una estupenda oportunidad para replantear el caso del FF.CC. La Paz-Beni. Gracias al TERCER PODER del ESTADO, que por ahora es la prensa, nuevamente el problema ha sido actualizado. Creemos que se llegará a resultados felices si esta acción es coadyuvada por las Instituciones Paceñistas.

Alfonso Gonzalvez S.

Declaraciones del Ministro de Trabajo

Las recientes declaraciones del Ministro de Trabajo en sentido de que el anteproyecto de la nueva legislación laboral será puesto a consideración tanto del sector laboral como del empresarial para que "en un tiempo prudencial" haga "conocer sus criterios y aportes"' merecen ser subrayadas debido a su importancia.

De ellas puede deducirse, sin lugar a dudas, que el gobierno no desea prescindir de la opinión de trabajadores ni de empresarios en asunto tan importante, sino más bien conocer sus puntos de vista para tomarlos en cuenta y conciliarlos con los suyos a fin de que el Código de Trabajo sea la expresión de las aspiraciones de gobierno, trabajadores y empresarios, adecuadas a las necesidades y posibilidades reales del país.

Las declaraciones del Ministro crean indirectamente un compromiso serio de trabajadores y empresarios al que estos no pueden sustraerse y cuyo cumplimiento exige un alto sentido de responsabilidad.

Una adecuada legislación laboral no es sino el camino legal de que dispone una sociedad para alcanzar una justicia social basada en el reconocimiento de obligaciones y derechos que recíprocamente tienen trabajadores y empleadores. A su elaboración pueden estos contribuir positivamente en base a la experiencia recogida en el campo de aplicación de la vigente Ley General del Trabajo.

La revelación del Ministro de que el nuevo Código tomará en cuenta "los lineamientos y normas universales vigentes sobre la materia", hace pensar que algunas recomendaciones de la Organización Internacional del Trabajo estarán reflejadas en ese nuevo cuerpo legal, cosa que satisface si se considera que ellas, generalmente son adoptadas después de cuidadosos estudios en los que participan representantes gubernamentales, laborales y patronales.

Finalmente, el anuncio oficial del mismo Ministro en sentido de que "el gobierno de las Fuerzas Armadas de la Nación dará plena vigencia al sindicalismo el próximo año", ha tenido que causar satisfacción en el sector laboral, cuyos portavoces venían pidiendo el restablecimiento de la libertad de asociación sindical.

El gobierno, con buen criterio, parece haber decidido poner fin a las restricciones vigentes en el ejercicio de esa libertad, restricciones que no pueden mantenerse indefinidamente.

C.A.

Representante de NN.UU.

Proyecto Abapó-Izozog tiene una gran importancia para mercados bolivianos

Eduardo Gutiérrez, representante a.i. de Naciones Unidas en Bolivia, ha calificado de importante y trascendental para los mercados bolivianos, la ejecución del proyecto Abapó-Izozog, ubicado en la Provincia Cordillera del Departamento de Santa Cruz.

Dijo que esa área, dada su significación y trascendencia, va mucho más allá de las posibilidades contempladas en las necesidades del mercado interno. Manifestó que por ésta y otras razones, Naciones Unidas ha contribuido a su gestación "porque creemos y estamos convencidos de, que es una alternativa interesante para el desarrollo de Bolivia e inclusive, cuando ya se habla de producción de alimentos, una alternativa valedera para suplir necesidades que van más allá de aquellas que surgen en el ámbito nacional".

Refiriendose al futuro del proyecto, manifestó que los estudios finales tendrán que concluirse en junio de 1976. Agregó, "La factibilidad del proyecto está justificada, porque se pretende ingresar a una explotación agropecuaria con características muy especiales. Estamos seguros que en Abapó-Izozog se va gestar un proceso de inversión y .vamos a ver algunas de las tantas cosas que se han anunciado en años anteriores y que se vienen reiterando en los últimos meses".

Manifestó que el objetivo del proyecto va más allá de producir el pan que se consume. "El problema del trigo es un problema que Bolivia . está sufriendo y que le cuesta, entre trigo y harina, más de 40 millones de dólares al año".

Indicó que el desarrollo de un área total de 750 mil hectáreas, como es el proyecto Abapó-Izozog, en base a una explotación racional de las posibilidades agropecuarias, servirá como modelo de desarrollo del sector para otras zonas del país.

Eduardo Gutiérrez afirmó que dada la importancia del proyecto, Naciones Unidas tiene la mejor predisposición en la organización de consorcios de financiamiento, así como en la negociación específica de préstamos para ponerlo en marcha.

Añadió que dados los progresos alcanzados recientemente, dentro del programa ganadero, el PNUD y la FAO, están considerando la posibilidad de seguir prestando asistencia a dicho sector, más alla de la conclusión del estudio general de factibilidad.

Por último, indicó que en el informe de evaluación se recomendó la conveniencia de proceder de inmediato a tomar contacto con organismos financieros internacionales, como el Banco Mundial e inclusive con gobiernos de países amigos.

-SERPIENTE NEGRA.- La comuna de Cochabamba ha iniciado los trabajos de entubado del canal de desague de la Avenida 6 de Agosto. El pueblo ha dado a estos sitios el denominativo de "serpientes negras" y constituyen focos de infección y fuente de olores nauseabundos.

Entregaron títulos a cooperativa de vivienda San Mart

COCHABAMBA, (PRESENCIA).- Luego de serie de trámites ante autoridades de la Municipal de Cochabamba, han culmi con éxito las gestiones rea das por los directivos d Cooperativa Pro-Vivienda Martín Limitada.

Los terrenos, cuyos tí fueron entregados en ceremonia muy sencilla, hallan ubicados en una d márgenes del Rio Rocha, dantes con los terrenos Sindicato de Periodistas.

En la oportunidad, se tregaron títulos de propie los planos aprobados po Comuna local, a todos miembros componentes Cooperativa.

Al acto asistieron al autoridades y familiares beneficiados, los que relie el trabajo realizado po directivos, que de esta m cumplen su come solucionando un problem orden social.

Se inauguró en Cochabamba curso sobre el Control de Activo Fijo

COCHABAMBA, 22 (PRESENCIA).- Con numerosa asistencia, se inauguró un cursillo sobre "Sistemas de Registro y Control de Activos Fijos", con el auspicio de la Contraloría General de la República y el Instituto Superior de Administración Pública (ISAP). Este cursillo será dictado y controlado por el Lic. René Botello Medina y tendrá una duración de seis días.

En la ceremonia inaugural del mencionado cursillo el Contralor del Departamento, licenciado Santiago Mardesich, expresó en una parte de su discurso: "Es de conocimiento general la gran importancia que las ciencias económicas le asignan al rubro de las inversiones y la composición de los activos fijos, para determinar la situación financiera y el grado de solvencia económica de una empresa, tanto en el campo de las actividades estatales como privadas".

"Con esta premisa, en estricta aplicación de sus atribuciones y el resguardo del patrimonio estatal, nuestra Institución ha emitido normas y procedimientos, para lograr un adecuado ordenamiento, así como el control y registro de los activos fijos que pertenecen a entidades que están alineadas en el Sector Público. Como una muestra objetiva del propósito que anima a la Contraloría Departamental, para aplicar y regularizar los procedimientos inherentes al registro de bienes estatales, se ha materializado la realización de este cursillo, al que asisten funcionarios seleccionados y con experiencia en este campo de la administración económica".

El Contralor Mardesich agradeció, al finalizar, la cooperación recibida del Contralor de la República, del Director del Instituto Superior de Educación Administrativa, Director de Control de Bienes del Estado y Rector de la Universidad Boliviana Mayor de San Simón, para hacer efectiva la tecnificación de los empleados que trabajan en el sector público y que asisten a este cursillo.

Comité cruceño de obras públicas realiza la entrega de trabajos

SANTA CRUZ, (PRESENCIA).- "Vemos con profunda satisfacción que las regalías petroleras vienen transformándose en obras de beneficio colectivo. Este hecho nos llena de orgullo, tanto a los viejos como a los jóvenes, porque sabemos que significará un gran paso hacia el progreso de nuestra querida Santa Cruz".

De esta forma se expresó, Roberto Cuéllar, Pdte, del Comité Impulsor de Desarrollo del barrio de Hamacas, al testimoniar el agradecimiento del vecindario por la entrega de la moderna avenida Cardenal Gushing, en la zona norte de la ciudad.

TERCERA ENTREGA

La Avda. Cardenal Gushing, con una longitud de 2.500 metros y un costo aproximado a los 5 millones de pesos, fue la tercera obra entregada por el Presidente del Comité, Ig. Raul Quintela Vaca Diez, dentro del programa de la autarquía como homenaje a la efemérides departamental.

Señaló que ésa como muchas otras vías troncales libradas al uso público el presente mes, contribuirán a mejorar el nivel de vida de los pobladores, facilitando el movimiento de vehículos tanto de pasajeros como de carga.

Añadió que aunque la institución trabaja en forma acelerada en todos los barrios, muchas veces hay factores que dificultan la realización de los programas, dando la impresión de que existieran zonas sin atención, pero que ello no es evidente, ya que el Comité trata de impulsar obras en base a una planificación sistemática que pueda dar solución integral a los problemas regionales.

Centro de ex-alumnos del Colegio "Alemán "Mariscal Braun"

Se comunica a los Sres. Ex-alumnos pasar por la Caja del Colegio, a fin de recoger los formularios de solicitud para la inscripción de los postulantes al Pre-Kinder hasta el día jueves 25 del presente mes de horas 8.30 a 12 y de 14.30 a 16.

La Directiva

Finísimos relojes

AUTOMATICOS IMPERMEABLES CALENDAR

Ventas en los mejores almacenes del pa

Se entregó condecoración a la Fábrica Taquiña S.A.

..COCHABAMBA 22 (PRESENCIA) - El Ministro de Relaciones Exteriores y Culto impuso la condecoración del Cóndor de los Andes, en representación del Supremo Gobierno a la fábrica de cerveza Taquiña S.A., en el grado de Oficial, como homenaje al 80 aniversario de su fundación.

La ceremonia se realizó en el Salón de Honor del Club Social de esta capital, asistieron el Ministro de Trabajo, Cnl. Mario Vargas; Prefecto, Milivoy Eterovic Matenda; Alcalde Municipal, Humberto Coronel Rivas, otras autoridades e invitados especiales.

El Prefecto Eterovic, impuso la medalla "Honor al Mérito". En su discurso señaló que es preocupación del Supremo Gobierno, dirigido por el Presidente Hugo Banzer Suárez, la industrialización en el país. Un ejemplo para marchar hacia esa meta es el que ofrece la Cervecería Taquiña, en la que hombres con gran visión, temple e inteligencia, habían fortalecido la economía de esta industria, hasta colocarla en una situación de privilegio.

Más adelante, el Prefecto expresó: "Como boliviano, como cochabambino, siento una profunda satisfacción al prender en el estandarte de Taquiña esta medalla de oro, "Honor al Mérito", en prueba de que mi autoridad distingue y respeta el trabajo de los hombres de buena voluntad".

Posteriormente, se dio lectura a la Resolución Suprema, a través de la cual el Gobierno del Gral. Banzer concede la condecoración del Cóndor de los Andes a la Cervecería Taquiña. Luego, el Gral. Alberto Guzmán Soriano prendió la joya en el estandarte de la fábrica. El Canciller dijo que se sentía complacido de representar al Presidente de la Nación en el 80 aniversario de Taquiña, que es "expresión del orgullo industrial de Cochabamba y de todo el país". Destacó el trabajo tesonero de sus ejecutivos, de sus empleados y obreros por el progreso de esta floreciente industria que viene ganando, con justo derecho, el mercado nacional e internacional, con proyecciones a exportar sus productos al Grupo Andino, llegando incluso a los Estados Unidos de Norteamérica.

Cerró el acto el Ing. Ernesto Asbun, agradeciendo al Gobierno y a la Prefectura por los homenajes. Hizo una historia de la fábrica, fundada el 24 de septiembre de 1895, en la quebrada de El Paso. Manifestó que la fábrica seguirá su ritmo acelerado de desarrollo, en beneficio del país, de los trabajadores y de la comunidad.

Fueron distinguidos en Potosí médicos con 25 años de trabajo

-POTOSI, 22 (PRESENCIA).- Con diversos actos, se recordó el Día del Médico Boliviano en esta ciudad.

Sobresalió una sesión de honor que preparó el Colegio Médico, ocasión en la que fueron distinguidos doce profesionales, por haber cumplido más de 25 años de trabajo.

Los médicos distinguidos con diplomas de honor, fueron: León Steverlynck, Néstor Murillo, Carlos Zamora, Gustavo Sánchez Murillo, René Villagómez, René Nava Morales, Moisés Medina, Eduardo Delgadillo, Francisco Martínez, José Gabriel González, Jorge Yañez, y Alberto Salinas.

El Presidente del Colegio Médico de Potosí, Dr. Carlos Beltrán, tuvo a su cargo, en la sesión de honor, rendir homenaje al médico boliviano, mientras que el Secretario General de la institución, Néstor Goitia, se refirió a la labor cumplida por los profesionales distinguidos.

El Colegio Médico manifestó por intermedio de sus representantes, que "desarrollará una intensa labor en bien de la institución y de la investigación".

Nuevo vigor para Hombres

Hombres preocupados por conservarse jovenes y retardar su vejez, han encontrado en las grageas OPOVITAM su gran remedio para mantener o mejorar su VIGOR SEXUAL y para seguir virilmente activos como en años atrás. OPOVITAM es muy eficaz en casos de DEBILIDAD SEXUAL, DECAIMIENTO GENERAL, FALTA DE MEMORIA, Y CANSANCIO MENTAL. Vuelva a sentirse joven y animoso como antes . . . Refuerce su Vigor Varonil . . . Pida en Farmacias

OPOVITAM PARA HOMBRES

(FABRICADO EN ESTADOS UNIDOS)

D-88

Lectura Veloz Quedan pocas plazas!

..— Y el curso comienza mañana...

— ILVEM le ofrece el único curso garantizado sobre técnicas de imprescindible dominio en el mundo de hoy. ¿No es importante leer rápido? Sí, lo es, pero además es necesario recordar lo que se lee o estudia; concentrarse adecuadamente; tener expresión fácil hablando o escribiendo; y saber escuchar para comprender más. Y también contar con un adecuado Método de Estudio.

— Usted necesita un curso de Lectura Veloz Integrado, con todas estas técnicas: Memoria, Concentración, Audiencia, Redacción, Oratoria y Métodos de Estudio. Especialmente los Métodos de Estudio para aprovechar al máximo el Colegio y la Universidad, y aprender la elaboración de Tesinas e Informes.

— Lectura Veloz, un curso para su cerebro! Corto, dinámico, de bajo costo, con abundante material incluído, y con inmejorables perspectivas de desarrollo personal e intelectual.

— Las clases comienzan mañana Miércoles. Inscripciones en ILVEM, avenida Camacho 1372, quinto piso (Edificio "Ultima Hora"). Reserve su plaza y pida informes mediante el 56749.

LA SOLUCION ES ILVEM!

— ILVEM en Oruro: Presidente Montes 1745 / Teléfonos 51946 y 52167.

— ILVEM en Cochabamba: Mayor Rocha 3651.

Asistente Ejecutivo

Abogado, 25 años de edad con sólida experiencia y orientaciones dirigas al rubro de comercio exterior, importaciones, tramitaciones bancarias, aduaneras, administrativas, sociales ofrece sus servicios para desempeñarse como asistente ejecutivo de Gerencia de empresa importadora, industrial o similares. Disponibilidad absoluta para trasladarse a cualquier ciudad del país en que se requiera su permanencia, así como para efectuar viajes dentro y fuera de la República. Excelentes referencias que avalan desempeño y capacidad.

Escribir a casilla Nº. 628 - Santa Cruz - Bolivia.

Reparamos

Calculadoras electrónicas

Edif. San Antonio Local 16 F. Guachalla esq. Ecuador.

SEÑOR TRANSPORTISTA: ¡SU LLANTA ASÍ DE GASTADA..! REBOL LA DEVUELVE

REBOL vulcaniza llantas averiadas de tractor, ca camioneta, etc.

SANTA CRUZ: Av. Santistevan 175 Tel. 6281. EN MONTERO: calle Warnes 290. Lado Sud.

Analistas Contables

Auditores o Contadores Generales con experiencia, se requieren para importante institución. Contrato temporal (3 meses), con opción a permanencia definitiva. Honorarios totales, $b. 6.000.- mensuales. Enviar Curriculum a Casilla Nº 1092 - La Paz.

La Paz, septiembre de 1975

Radioaficionados CP

Bolivia ya cuenta con un representante exclusivo de las afamadas.

Antenas Palombo

de Industria Argentina

Antena direccional tipo yagui con trampas de 3 elementos para 10, 15 y 20 metros.
Antena vertical para 10, 15, 20 y 40 metros.
Antena para movil para 10, 15, 20, 40 y 80 metros.
Pida informes por carta a.

Rodolfo A. Maranghello

Casilla de correos 1102-Tarija

"Servi - Of"

Loayza Nº 699

Limpieza automática de máquinas de oficina

Le ofrece las siguientes ventajas:
- Lavado, limpieza, fumigado y lubricación de máqui de escribir, sumar, calcular y otros, con modernas quinas automáticas y de 5 a 10 minutos solamente.
- A un precio 75% más bajo que cualquier competic
- Sin desmontajes de carros ni mecanismos de precis que ocasionan desajustes y fallas costosas.
- Sin detergentes ni solventes que dañan las piezas caucho, plástico y otras delicadas.
- Obsequio de bolígrafos y discos, además de rifas máquinas de escribir.

Visítenos sin compromiso en Loayza 699 (a una cua del Colegio Santa Ana).

Cooperativa de Transporte pesado a larga distancia "Ballivián" Ltda.

INSTITUCION NACIONAL DE TRANSPORTE DE CARGA INTERNACIONAL POR CARRETERA

CONVOCATORIA A PROPUESTAS

Para la provisión de las siguientes unidades:

Tracto camiones semi - remolques eje sencillo/a doble tracción.		10 unidades
Camiones de 12 toneladas	de un solo eje	20 unidades
Camiones de 15 a 18 tons.	de dos ejes	30 unidades
Camiones de 20 toneladas	de dos ejes	30 unidades

Una Vagoneta de doble tracción adaptable de primeros auxilios (con guinche)
Procedencia: europea o americana a diesel.
Condiciones de pago:
Plazos:
Garantía:
Tiempo de entrega: 90 días.
Importante: Las propuestas deberán ser dirigidas a "TRANSPORTES "BALLIVIAN" Ltda., hasta el 30 de Septiembre de 1975.
Av. Montes 505 - 511. Casilla 8291. Teléfono 43273
La Paz, Septiembre de 1975

Ogival CON EL PESCADITO DE LA BUENA SUERTE

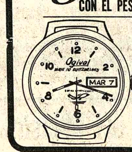

EL RELOJ SUIZO GARANTIZADO !!

Marca día y fecha

Ogival es robusto
Ogival es preciso
Ogival es elegante
Ogival es deportivo

LA PAZ: TEL. 29895 COCHABAMBA: TEL. 1389
SUCRE: TEL. 2392 SANTA CRUZ: TEL. 2-7800
TARIJA: TEL. 1122

publicentro

Amigo abonado:

Te comunico que puedes efectuar la cancelación de las facturas por el servicio telefónico correspondiente al mes de agosto.

Tu preocupación por pagar dichas facturas evitará que debas hacer colas molestas.

Fonito

Fuerzas Armadas de la Naci Fuerza Naval Boliviana

PROYECTO "TRANSNAVAL"

CONVOCATORIA A PROPUESTAS

Se convoca a propuestas para la provisión de : camioneta de 2 ton. doble tracción.

Las propuestas se recibiran hasta Hs. 18.00 del día Septiembre de 1975 en las oficinas del Depto. 11 de Fuerza Naval Boliviana Gran Cuartel General de M flores.

Las propuestas deberán regirse a todas las posiciones legales para licitaciones, incluyendo Boleta Garantía.

La Paz, 20 de Septiembre de 1975.

Cap. Corb. Ing. EDMUNDO PEREYRA.
GERENTE "TRANSNAVAL"

Secuestrado rechazó una colecta pública

ROMA, 22 (IPS).- Un propietario agrario sardo, secuestrado el 19 de julio y que todavía está en manos de sus raptores, escribió a su mujer que no quería verla más.

La mujer, hace unos días, para recoger el dinero del rescate que le pedían los bandidos, dirigió un llamado a la solidaridad a la población de Dogali (Nuoro), donde vive con el marido, y organizó una colecta entre todos los habitantes para rescatar a Tonino Ceselia, el propietario raptado.

"Elena -escribe a su esposa el hombre- leyendo tu llamado experimenté una sensación que no tuve ni siquiera el día de mi secuestro. Demostraste que no me quieres, porque me has humillado sabiendo muy bien que no era necesario".

Exiliado argentino describió en México "matanza" de Trelew

MEXICO, D.F. 22 (AP) - Lo que hace tres años fue conocido como intento de fuga desde la prisión de la base aeronaval de Trelew, en la Patagonia, con 16 muertos, fue descrito aquí como una "matanza" por un exilado argentino.

Alberto Miguel Camps, de 27 años, de edad que se dice militantes del proscripto grupo radical "Montoneros", dijo que los presos fueron muertos con ráfagas de ametralladora a la puerta de sus celdas.

"Nos formaron en un pasillo frío yhúmedo y dispararon," dijo en una entrevista publicada hoy por el diario "Excelsior" Camps, dice que sólo tres personas, él entre ellas, se hreviven al grupo de 19 "Montoneros" acribillados en Trelew.

Según su relato los 19 fueron detenidos en la base aeronaval, después de haberse fugado en la prisión de la cárcel de Rawson. Luego los confinaron en calabozos donde fueron ultimados.

Según la entrevista, un grupo de prisioneros de Rawson, organizó la fuga de 110 personas, pero sólo seis pudieron escapar apoderándose de un avión en Trelew.

Camps dijo que originalmente fue detenido después de un asalto bancario en la ciudad de Córdoba, en agosto de 1972.Describió el asalto como una operación para recuperar fondos. Aseguró que se unió a los Montoneros cuando tenía 19 años, de edad.

Estando en la prisión de Rawson se organizó una fuga de activistas, pero las células que trabajaban en la calle creyeron abortado el intento y huyeron dejando sin vehículos a los fugados.

Dice que pese al fracaso pudieron conseguir taxistas y un primer grupo de seis prisioneros, todos ellos importantes dirigentes, "Montoneros", alcanzo a huir.

Los restantes fueron detenidos por el ejército y confinados en celdas del campo militar.

"Nos levantaron violentamente a las 2.30 de la madrugada esa noche fría del 22 de agosto de 1973. "no levanten la cabeza, bajen la vista" dijo un oficial," relató el exilado a "Excelsior".

"Los entendimos. No querían que viéramos el rostro de nuestros verdugos. Nos formaron junto a las celdas en un frío y húmedo pasillo. Luego se escuchó un grito seguido por el ruido ensordecedor de las ametralladoras.

"Mi celda era la última del pasillo. Y al escuchar los disparos instintivamente me tiré adentro. Lo mismo hizo mi compañero de cuarto, Mario Delfino. Se oyeron más ráfagas y de repente cesaron. Entonces escuché gritos de dolor y pasos de botas. "Este todavía vive". Luego un disparo. Pasos más cerca, "este también esta vivo", otro disparo".

El relato dice que cuando a Camps lo encontraron vivo, un teniente identificado como Bravo le dio un tiro en el abdomen. Otro tiro fue para su compañero Delfino.

Hoy en la historia

POR THE ASSOCIATED PRESS.

Hoy es martes, 23 de septiembre de 1975. Faltan 99 días para finalizar el año.

UN DIA COMO HOY:

1711.- Río de Janeiro se rinde ante el osado ataque del corsario francés Duguay-Trouin.

1780 - John Arie, un agente británico capturado, revela el complot de Benedict Arnold para rendir West Point a los ingleses durante la guerra revolucionaria americana.

1817 - España Inglaterra firman un tratado para terminar la trata de esclavos.

1822 - Proclamación de una constitución portuguesa abogando por la monarquía constitucional.

1926 - Gene Tunney derrota en Filadelfia al campeón mundial Jack Dempsey conquistando el título de la división pesada de box.

1928.- Italy Grecia firman tratado de amistad.

1945 - Egipto demanda la revisión del tratado anglo-egipcio de 1936, el fin de la ocupación militar y la devolución del Sudán.

1952 - Richard Nixon, candidato vicepresidencial de Estados Unidos rebate acusaciones de irregularidades en el financiamiento de su campaña política.

1955 - Gen. Eduardo Leonardi asume la presidencia de Argentina en reemplazo de Juan Domingo Perón; el budestag (parlamento) vota en favor de la reanudación de relaciones entre Alemia Occidental y la Unión Soviética.

1956 - Inglaterra y Francia someten al consejo de seguridad de las Naciones Unidas la disputa sobre el Canal de Suez.

1957 - Grecia rechaza la solicitud de Rumania de unirse al pacto báltico.

1960 - Nikita Khruschev, de la Unión Soviética, habla en la Asamblea General de las Naciones Unidas sobre pueblos coloniales y desarme.

1961 - John F. Kennedy, Presidente de Estados Unidos, aboga por un programa más amplio de ayuda al exterior.

1962 - Estados Unidos apela a naciones no-comunistas para que rompan el comercio con Cuba para ayudar a su política de cuarentena.

1973 - Aviones israelies atacan a egipcios a lo largo del Canal de Suez en represalia por acciones en que resultaron heridos soldados de Israel.

1972 - El Presidente de Filipinas, Ferdinand Marcos declara ley marcial en el país.

1973 - El ex-dictador argentino Juan Domingo Perón requisita el poder en elecciones presidenciales.

Pensamiento para hoy:

"Si a alguien se le concediera el privilegio de mentir, esa edad debía recaer en los gobernantes del estado" - Platón, sofo griego.

Trascendencia financiera de tres países latinoamericanos

NUEVA YORK, 22 (AP).- La creciente importancia financiera de tres países latinoamericanos - Brasil, México y Venezuela - ha sido reconocida por uno de los principales bancos de Nueva York, que ha iniciado la publicación quincenal de las tasas de interés en esas tres naciones.

El Morgan Guaranty Trust Co., uno de los bancos más grandes de los Estados Unidos, publica estas cifras a partir del más reciente número de su revista quincenal "World Financial Markets".

En esta publicación, dedicada a las finanzas internacionales, sólo se enumeraban hasta ahora las tasas de interés prevalecientes en los países más destacadas del mundo industrial y financiero: Estados Unidos Canadá Australia, Japón y las naciones más importantes de Europa Occidental.

El banco ha explicado esta lista ahora con la inclusión de los tres países latinoamericanos, España, Filipinas y Singapur. Explicó que "ciertos Países han logrado progresos considerables en la elevación de las tasas de crecimiento económico y de ahorros internos mediante la adopción de políticas realistas con respecto a las tasas de interés y el establecimiento de mercados de fondos financieros y capitales. Los países en desarrollo de mayor éxito han experimentado un crecimiento considerable en la ampliación de instrumentos e instituciones financieras existentes en los últimos tiempos".

Morgan Guaranty señala que "en los últimos diez años el sistema financiero brasileño se ha tornado mucho más moderno como resultado de una reforma del mercado de capitales en 1965 y una política sumamente pragmática hacia el desarrollo financiero en un ambiente inflacionario. Entre las reformas más importantes, se ofrecieron tasas de interés más atrayentes en términos reales con respecto a diversos instrumentos financieros. Las tasas realistas señalaron mediante una "corrección monetaria" para compensar al inversionista por la inflación, técnica que ha atraído el interés de muchos observadores internacionales".

En México, en cambio, Morgan Guaranty señala que "las instituciones financieras han florecido en un ambiente de relativamente baja presión inflacionaria y de estabilidad del tipo de cambio. Un aspecto interesante de la política financiera mexicana reside en la discriminación en favor del inversionista individual, que refleja el esfuerzo para atraer fondos particulares del exterior, especialmente de Estados Unidos las tasas de interes ofrecidas a los inversionistas particulares generalmente han excesido el nivel de plazos comparables en los Estados Unidos y en el mercado de eurodólares, con la excepción del perfodo de mediados de 1973 hasta el año pasado".

Perú

Situación política podría mejorar con apoyo aprista

LIMA, 22 (AFP).- La situación política nacional puede experimentar un cambio radical con el "apoyo responsable" que el Partido Aprista Peruano (PAP) acaba de brindar al Gobierno del General Francisco Morales Bermudez, opinaron los observadores.

El apoyo fue dado el viernes pasado, verbalmente, por el jefe del movimiento mayoritario del país, Victor Raúl Haya de la Torre, y mediante una declaración escrita del Comité Ejecutivo Nacional del viejo partido de centro - izquierda.

Al parecer, la decisión aprista no es unilateral, aunque todavía no ha sido comentada por ninguno de los personeros del régimen militar, resuelto a modificar la metodología política, según lo ha reiterado el Presidente Morales Bermudez.

Durante casi todo el primer semestre de este año, asistió la ciudadanía a una polémica entre el vespertino Ultima Hora dirigida entonces por Ismael Frias y los demás diarios socializados (estatizados) según Velasco, quién, sin embargo, rechazó esa posibilidad en el mensaje del aniversario nacional, el pasado 28 de julio, condenando todo confusionismo en torno a la ideología no capitalista no comunista de su revolución.

"De aquí, afirmó, la absoluta imposibilidad que nuestra revolución pueda tener ningún tipo de alianza con los partidarios de posiciones que le son incompatibles... no seguiremos una política de acercamiento al APRANI a los grupos comunistas".

Pero en los mismos momentos, los dirigentes apristas del país celebraban un congreso secretisimo en Lima, presidido por Haya de La Torre. El tema: el acercamiento al gobierno militar. El mensaje presidencial no enfrió a los enfervorizados líderes, despedidos por Haya con estas palabras: "la victoria está cerca".

Por motivo de viaje en Santa Cruz

Vendo negocio acreditado a una cuadra de la plaza o permuto por casa. Ref. Calle 21 de Mayo Nº 69. Tel. 23139. Casilla 2112.

En Santa Cruz

Se alquila casa céntrica, amplia con 11 habitaciones para oficinas y/o vivienda. Dos líneas teléfonos. Ref. Tel. 24022. Casilla 600.

Señor Constructor

MADERERA 20 DE OCTUBRE, le ofrece todo tipo de madera de construcción, con el 10% de descuento hasta fin de mes. Aproveche precios, consulte sin compromiso al teléfono 58519. Ventas: 20 de Octubre esquina Capitán Castrillo 376.

Excelente oportunidad

UNA EXCELENTE OPORTUNIDAD HOTEL EN SALTA Clasificado en Primera A. 34 habitaciones con baño privado. En pleno funcionamiento Todo confort en el centro de la ciudad. Vende su dueño - Mayores informes en Santa Cruz - Republiquetas esq. Potosí Tel. 29012.

Atención

Por viaje vendo: juego estereo "Phillips holandés", radio amplificador, tocadiscos HI -FI, grabadora HI -FI, y dos altoparlantes de 20 watts, cada uno.

Se puede ver en horas de oficina. En avenida Ballivián número 1059.

Para sus vacaciones en **Santa Cruz** reserve su habitación en **La Siesta Hotel**

Precios especiales para familias delegaciones.

Lo más económico y céntrico de Ciudad.

Tels. 2-131º ó 2-5635 ó 2-3154

Montacargas

Se compra montacargas usado, capacidad 1 a 3 toneladas. Ofertas CERBAUT S.A., Casilla 1375, Tarija.

Cine MONUMENTAL ROBY

qué fácil es preparar

ricos, riquísimos, requeteriquísimos

cocteles con JUGOS don lucho

PRUÉBELOS! en el bar, restaurants o en su casa.
Abra una lata de jugo don Lucho y prepare los más escogidos cocteles.

VENTAS POR MAYOR
CORPORACION YUNGUEÑA CITRIOLA S. A.
WALDO BALLIVIAN 582 ESQUINA ECUADOR (Sopocachi)
PEDIDOS CON ENTREGA A DOMICILIO TEL. 55775

Presidentes de Cortes propugnan implantación de nuevas normas

-Una nueva Ley de Notariado y la creación de archivos generales notariales figuran entre las sugerencias.-

..La creación inmediata de archivos generales notariales en los que se centralicen los protocolos, una nueva Ley de Notariado, oficinas administrativas, con rango de Sub Tesoros Judiciales en cada Corte; la promulgación de un D.L. que autorice a la Corte Suprema absolver consultas de los tribunales de justicia en ausencia del Poder Legislativo y muchas otras conclusiones y recomendaciones se tomaron durante la III Reunión de Presidentes de Cortes Superiores, llevada a cabo en la ciudad de Tarija.

El Dr. Modesto Burgoa Vera, Presidente de la Corte de La Paz, y que presidió en Tarija la comisión en materia Civil, dijo a PRESENCIA que la III Reunión fue aún más fructífera que las anteriores y abogó por que se institucionalicen estos encuentros periódicos en vista de lo beneficiosos que resultan para el ordenamiento jurídico del país.

DETALLES

A invitación del Ministerio del Interior, Migración y Justicia, se reunieron en Tarija, del 15 al 19 del presente mes, los Presidentes de las Cortes Superiores de Distrito del país, excepto los de Trinidad y Pando que no pudieron asistir por causa de fuerza mayor.

Asistieron en calidad de invitados especiales el Decano y Sub-Decano de la Corte Suprema de Justicia, Dres. Pacífico Ledezma y Wálter Morales, respectivamente; el Fiscal General de la República, Dr. Carlos Manuel Silva, y el Fiscal de Substancias Peligrosas de Santa Cruz,. Dr. Sixto Fleig S. Participaron también Vocales de Cortes adscritos a cada delegación.

ASUNTOS ADMINISTRATIVOS

Los Presidentes de Cortes pedirán la creación de oficinas administrativas con rango de Sub-Tesoros Judiciales, dependientes de las Cortes de Distrito, con la finalidad de mejorar la recaudación y percepción de rentas del Tesoro Judicial, así como agilizar el sistema de pago de sueldos al personal de cada Distrito y gastos presupuestados. Dotación de fondos especiales en favor de cada Distrito Judicial, para incrementar sus bibliotecas. Financiamiento de recursos con destino a un fondo de auxilio a Magistrados y Jueces en cesantía en los casos de renovación judicial. Asignación de un ítem presupuestario para el pago de 25 días para un Médico Forense que supla al titular durante la vacación anual, para las Cortes donde hay un solo Forense. Fijación de haberes a los Defensores Oficiales de Reos, con la finalidad de alentar el mejor cumplimiento de sus funciones; tramitar ante los organismos correspondientes la exención del pago por porte de correo en los expedientes penales.

Se solicitará al Supremo Tribunal de Justicia de Sucre la emisión de una circular que aclare que son dos las penalidades por la demora en la devolución de expedientes, cuando éstos son sacados por los abogados, si la ley lo permite: la una que se refiere al pago de timbre de $b. 10, por día y que constituye renta nacional, y la otra que es la multa impuesta en la misma proporción como recurso propio del Tesoro Judicial.

SOBRE LEY DE ORGANIZACION JUDICIAL

La III Reunión de Presidentes de Cortes de Distrito reiteró la recomendación referente a la necesidad urgente de que se proceda a la creación de la Policía Judicial Técnica. Entretanto, se sugiere que los actuales organismos encargados de levantar las diligencias de policía judicial pasen a depender de las Cortes Superiores.

En las demandas sobre rectificación de partidas del Registro Civil, cambio o adición de nombres o apellidos, se uniformó opiniones en sentido de que la acción debe ser tramitada en la vía ordinaria de hecho, ante Juez de Partido en lo Civil, dirigiendo la demanda contra los que tengan interés en el asunto.

"Siendo procedente la acción ejecutiva para la desocupación de locales que no constituyen viviendas, se uniformó criterios en sentido de que es Juez competente para conocer el caso en primera instancia, el de Partido Ordinario, por tratarse de una acción de cuantía indeterminada", es otra de las conclusiones en la materia.

Los Colegios de Jueces serán reconocidos como tales previa obtención de su personería jurídica.

CODIGO DE FAMILIA

Se pedirá a la Corte Suprema que proponga la dictación de un Decreto Ley que declare la preferente aplicación de las disposiciones contenidas en el Código de Familia respecto de las contradictorias que pudieran existir en el Código del Menor.

CODIGO DE PROCEDIMIENTO PENAL

Se recomendó que la concesión de libertad provisional en los casos del imputado sobreseído y del procesado absuelto que contempla el Art. 196 del Código de Procedimiento Penal se viabilice por el Juez que conoció la causa antes de elevar el proceso ante la Corte Superior sobre la cuestión de fondo.

Se sugirió que se dicte un Decreto Supremo estableciendo el trámite que corresponde a la concesión del perdón judicial, establecido por el Art. 340.

Se pide la modificación del Art. 203, a fin de que los imputados o procesados que hubieran obtenido libertad provisional no sufran perjuicio con la demora que, en algunos casos, necesariamente importa la previa consulta a la Corte Superior.

LEY SOBRE NARCOTICOS

Los presidentes de Cortes recomiendan el estricto cumplimiento del Art. 55 de la Ley Nacional de Control de Substancias Peligrosas, por considerar que la forma más eficaz de combatir la proliferación de estos delitos radica en la reducción paulatina y sistemática del cultivo de la coca, con objeto de evitar la elaboración de substancias peligrosas.

Se sugirió que el Departamento de Narcóticos y Substancias Peligrosas sea constituído por elemento idóneo y de condiciones morales intachables. Asimismo, debe procederse a la creación de las Fiscalías de Control de Substancias Peligrosas, en las capitales de Departamento donde aún no hubieran.

Se recomienda el cumplimiento del Art. 134 de la misma Ley Nacional, "organizando, a la brevedad posible, programas educativo-preventivos especialmente dirigidos a la juventud sobre las consecuencias del grave problema de la drogadicción".

Entre las resoluciones de la III Reunión de Presidentes de Cortes de Distrito, figura la relativa a la solicitud que se hará al Gobierno Nacional para que el establecimiento de la Oficina Regional de Información Jurídica y elaboración de una política de prevención contra el tráfico de drogas cuya sede fue fijada en el país por la I Conferencia Regional de Países Limítrofes.

Finalmente, se recomendó dirigir notas al Gobierno Nacional y a la Universidad Boliviana para solicitar "la mayor divulgación y difusión de los Códigos Civil y de Procedimiento Civil."

Gobierno dará solución al problema algodonero

..A primera hora de la mañana, viajaron con destino a Santa Cruz el Subsecretario de Coordinación, Carlos Calvo, a quien el Presidente de la República ha nominado su representante personal para encarar una solución del problema algodonero en Santa Cruz.

En entrevista con PRESENCIA, Calvo señaló que existían diversos aspectos que deberán considerarse en este sector empresarial cruceño. Dijo que la producción algodonera durante los últimos meses había tenido que enfrentar problemas derivados de las bajas cotizaciones, escasez de mano de obra, problemas ecológicos y, anteriormente, fallas en el aspecto de comercialización.

"Indudablemente faltó una política definida en inversiones y de créditos. En este aspecto no se realizó la supervisión adecuada de los préstamos, política que debía haber existido", dijo.

Señaló que todos esos factores reunidos configuraban una verdadera situación de crisis en el sector algodonero de Santa Cruz, que preocupa al gobierno.

Declaró que durante su diálogo con los productores de algodón tratará de solucionar "ciertos problemas específicos". "La actitud del presidente que tiende a evitar una represión en la agricultura cruceña, no se aplicará a aquellas personas que hubieran malversado fondos", dijo.

Minería Mediana

Empresas mineras no cometieron abusos contra sus trabajadores

La Asociación Nacional de Mineros Medianos negó terminantemente que sus empresas hayan cometido abusos contra sus trabajadores, tal como denunció la Federación Sindical de Trabajadores Mineros.

Por el contrario- afirmaron sus portavoces-, no obstante la aguda contracción que confronta la minería, se han adoptado "prioritariamente las previsiones necesarias para preservar de cualquier efecto negativo que pudiera afectar al personal".

"Sin embargo -dijeron-, reconocemos que por la iliquidez que tienen las empresas, en algunos casos se han producido demoras en el pago de salarios, por razones totalmente insuperables para los empresarios".

CASO DE MINA TOTORAL

Respecto al caso de la mina Totoral, la Minería Mediana informó que, efectivamente se registró un incidente protagonizado por algunos trabajadores" que incitaron un paro de labores que se produjo sin ninguna justificación en forma intempestiva, el 1º de septiembre".

En esa oportuniad,"los trabajadores tomaron rehenes, amenazaron de muerte a algunos funcionarios, incautaron movilidades y equipos y tomaron posesión violenta de todas sus instalaciones, con los consiguientes perjuicios que implicó la paralización de labores por 24 horas", informaron.

Agregaron que esos hechos "respondían a causas ajenas a las relaciones obrero-patronales y que tampoco puede atribuirse ni justificarse con las disposiciones legales que rigen desde noviembre pasado, ya que, aunque ellas no hubieran existido, los paros de labores intempestivos están prohibidos por el Código del Trabajo, así como también los atropellos mencionados se encuentran sancionados por el Código Penal".

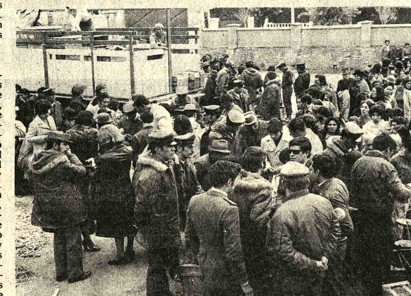

DECOMISO Y VENTA DE TOMATES.- Efectivos del Servicio de Radio Patrulla "110" decomisaron ayer un camión que transportaba tomates destinados a la venta en los mercados de La Paz. En vista de que en las últimas semanas hubo escasez de ese producto, el servicio policial hizo vender la libra de tomates a $b. 3.50 la libra. Las amas de casa se trasladaron hasta las dependencias del 110 ante un llamado hecho por esa repartición de la Policía Nacional.

Instituto de Integración pondrá en práctica política de acción

..Con la aprobación y puesta en práctica de la "política de acción", ayer concluyó la I reunión de la Junta Directiva del Instituto Internacional de Integración, en la que participaron representantes de los países signatarios del Convenio "Andrés Bello".

La política de acción del instituto, en su primera etapa, consiste en el desarrollo de la investigación previa, que establezca las necesidades prioritarias del proceso de integración en la subregión andina, dentro del marco del convenio firmado por los seis países del área andina.

Para llevar adelante la investigación previa se empleará -según las informaciones- la siguiente metodología:

- Se inventariarán globalmente las tendencias de los procesos de integración de la región andina.
- Detectarán las principales necesidades de la subregión en materia de personal altamente calificado para participar en el proceso.
- Señalarán los proyectos como una respuesta a las necesidades que se detecten, indicando aquellos que podrán realizarse a corto, mediano y largo plazo.
- Se desarrollarán investigaciones por áreas y sectores para establecer, con las delimitaciones del caso, las prioridades de las especialidades que puedan ser ofrecidas a la subregión.
- Diseñarán la estructura de los cursos de especialización como respuesta a la investigación realizada.

Durante los días de reunión los delegados aprobaron también el proyecto de Estatuto Orgánico del Instituto Internacional de Integración y los presupuestos de funcionamiento presentados por la Dirección del Instituto.

DIRECTORIO

Sin embargo, uno de los puntos más importantes de la reunión que concluyó, fue la conformación de la junta directiva que está encabezada por un boliviano como Presidente y un colombiano como vicepresidente. Los nombramientos recayeron en el Prof Alfredo Aguirre Siles que ocupa la presidencia y Jaime Gutiérrez que se desempeñará como vicepresidente, hasta la próxima reunión de la Junta Directiva que se realizará el mes de marzo del próximo año.

Fue confirmada la designación hecha por la Reunión de Ministros de Educación realizada en Viña del Mar eligiendo como Director del Instituto al Dr. Rómulo Chumacero (Bolivia) y a Rafael Cruz como Secretario General (Chile), que tendrá duración hasta la realización de la VII Reunión de Ministros de Educación del convenio.

Asimismo, los representantes de Venezuela, Chile; Colombia, Ecuador, Perú y Bolivia, hicieron constar su voto de confianza al Director y Secretario General del Instituto por la labor realizada en busca de la integración de los países de la subregión.

Entrevistados por la prensa algunos delegados, manifestaron su confianza por los resultados alcanzados durante la reunión que por primera vez realizan los miembros del Instituto.

Carlos Miranda se hace cargo de OLADE próximo 15 de octubre

..El boliviano Carlos Miranda Pacheco se hará cargo de la Secretaría Ejecutiva de la Organización Latinoamericana de Energía (OLADE) el próximo 15 de octubre, cargo que ocupará por tres años.

La VI Reunión de Ministros de la Organización Latinoamericana de Energía (OLADE), se realizó en México, entre el 8 y 12 de septiembre pasado; sus detalles fueron dados a conocer por el Ministro Guillermo Jiménez Gallo y el Director de Hidrocarburos, Ing. Carlos Miranda Pacheco.

La reunión contó con asistencia de delegados de Argentina, Barbados, Brasil, Costa Rica, Cuba, Ecuador, Guatemala, Guyana, Haití, Honduras, Jamaica, México, Panamá, Paraguay, Perú, Trinidad-Tobago, Uruguay y Venezuela.

PROGRAMA DE TRABAJO

El programa de trabajo fijado en la VI Reunión de Ministros de OLADE, según dijo el Ministro de Energía, consiste en los siguientes temas: elaboración de inventario de recursos nacionales de energéticos renovables y no renovables disponibles en América Latina; formulación de un plan energético regional; recopilación de información de tecnología; estadística sobre producción y consumo de energéticos hasta 1980.

Asimismo, se realizará estudio para el establecimiento de un mercado latinoamericano de Energía; y para la creación de un organismo financiero en el área.

El Ministro dijo también que se encomendó al Instituto Mexicano del Petróleo la elaboración de un inventario sobre tecnología e investigación aplicada a la producción de energéticos.

NUEVO SECRETARIO

Para la Secretaría Ejecutiva postularon sus candidatos los gobiernos de Jamaica, Ecuador y Bolivia.

Por consenso, la reunión de Ministros designó al Ing. Carlos Miranda Pacheco. El Ministro destacó la importancia del nombramiento efectuado a nuestro compatriota y dijo que ello significaba también un reconocimiento a "la nueva imagen" qué Bolivia tiene en el exterior.

FELICITACIONES

Por su parte, el secretario general de la Presidencia de la República, Hernando García Vespa, por instrucciones del Gral. Banzer, envió notas de felicitación al Ministro de Energía e Hidrocarburos, Gral. Guillermo Jiménez Gallo y al Director de Hidrocarburos, Ing. Carlos Miranda Pacheco, por el desempeño que tuvieron en la VI Reunión de Ministros de Energía e Hidrocarburos de la Organización Latinoamericana de Energía, OLADE, y por la elección de que fue objeto el Ing. Miranda Pacheco, como secretario ejecutivo del citado organismo internacional.

Banzer viajó a Cobija

El Presidente de la República, Gral. Hugo Banzer Suárez, acompañado de su esposa señora Yolanda Prada de Banzer, viajó ayer en la tarde a Cobija.

Acompañan también al Jefe del Estado los Ministros de Asuntos Campesinos y Agropecuarios, Urbanismo y Vivienda y el Comandante de la Fuerza Naval Boliviana.

El Gral. Banzer y los Ministros de Estado asistirán a los actos programados por la Alcaldía Municipal de Cobija, en conmemoración a las efemérides del departamento de Pando.

El Presidente de la República permanecerá en la capital pandina hasta el medio día de hoy martes y posteriormente se trasladará a la ciudad de Santa Cruz, donde también participará en los actos programados con motivo de la efemérides cruceña.

El retorno del Gral. Banzer está previsto para el día jueves en horas de la mañana.

Ley de Inversiones será revisada por expertos de ONUDI

..Expertos de Naciones Unidas para el Desarrollo Industrial (ONUDI) harán una revisión total del proyecto de la nueva Ley de Inversiones, a fin de emitir su opinión y sugerir recomendaciones.

La Ley de Inversiones en vigencia será sustituída por otra más completa y con proyecciones más amplias, a fin de lograr una mayor eficiencia en lo que respecta al tratamiento de capitales extranjeros. Las innovaciones que han de ser introducidas tienden a la atracción de capitales, con el fin de lograr el desarrollo industrial de la nación.

La Ley de Inversiones regulará la inversión de capitales, facilitará y garantizará esa inversión y eliminará una serie de trámites administrativos que debía seguirse antes de lograr autorización para la implantación de establecimientos industriales.

Los expertos de ONUDI se encuentran en Bolivia desde hace un mes, en virtud de un convenio entre esa organización dependiente de las Naciones Unidas y nuestro Gobierno, para lograr su asesoramiento y su asistencia técnica en materia de desarrollo industrial.

Con esfuerzo propio

Trabajadores de FANASE rehabilitarán fábrica

- Los trabajadores de la Fábrica Nacional de Sedas, FANASE, con esfuerzo propio, iniciaron la rehabilitación de la fábrica que desde hace ocho meses había paralizado labores.

La rehabilitación será posible gracias a un crédito de 8.000.000 de pesos bolivianos avalados por el gobierno a través del Banco del Estado.

Como se recordará, los trabajadores de FANASE fueron abandonados por el propietario H. Komori, que fugó del país luego de dejar en quiebra a la fábrica.

Los trabajadores, con la finalidad de rehabilitar la fábrica, con el producto de sus beneficios sociales, compraron el 60 por ciento de las acciones y durante ocho meses se dedicaron a elaborar un estudio de rehabilitación ya aprobado por la Comisión de Diagnóstico Industrial.

Un grupo de trabajadores de la fábrica acompañados de sus esposas e hijos, visitaron ayer en la mañana al Presidente de la República, para expresarle su satisfacción por la solución lograda.

El representante de los obreros, Hugo Barrero, manifestó que sin presiones ni amenazas de huelga se había hecho realidad la comprensión de gobernantes y gobernados y logrado la solución para rehabilitar la fábrica, que por diversos factores estaba condenada a desaparecer.

Fustigó a anteriores empresarios que sin ninguna visión pretendieron dejar en la calle a humildes familias cuyo sustento diario era la fábrica.

Finalmente, el dirigente manifestó que "al asumir esta responsabilidad no queremos convertirnos en líderes de la familia fabril, simplemente queremos irradiar el ejemplo al asumir responsabilidades en la conducción de una empresa".

El Presidente de la República, a nombre del gobierno, felicitó a los trabajadores de la fábrica por haber asumido la responsabilidad de rehabilitar una industria que estaba al borde de la quiebra.

Se refirió a los pasos que se dieron para buscar la solución al problema de la fábrica y convertirla en una empresa que sea capaz de responder a las exigencias del país.

Finalmente, dijo que el Gobierno se ha comprometido a ayudarlos financieramente, pero que ahora el compromiso no sólo es con el gobierno sino con el pueblo en general, pues los trabajadores demostrarán que con responsabilidad y sacrificio se puede llevar adelante el triunfo de una empresa.

En cinco años CBF aumentó la producción de bienes

La Corporación Boliviana de Fomento, en los últimos cinco años ha logrado el aumento de la producción de bienes industriales en el país. De 13 empresas que administraba en 1970, ahora dirige 23 de distintos géneros.

La información está contenida en la revista denominada "Hechos y números de la CBF 1971-1975" en la que se hace una relación de toda la actividad desarrollada por la entidad en los últimos cinco años.

La revista señala que para el cumplimiento de sus objetivos, la CBF recibió el aporte de los programas de emergencia de la Presidencia de la República y del programa de arranque para el desarrollo económico.

Asimismo, la revista informa que para la ejecución de los proyectos utilizó recursos propios y el ahorro externo a través del financiamiento que le fue otorgado por los proveedores y entidades financieras internacionales.

Hasta 1970 la Corporación Boliviana de Fomento administraba y dirigía proyectos y empresas. Desde 1971 su campo de acción se ha extendido. Hasta agosto de 19[...] la CBF tiene bajo su responsabilidad la administración e implementación de [...] proyectos y empresas.

La revista señala que los cambios operados en la actividad de la CBF, no solamente son cuantitativos, sino que han manifestado también en el terreno de la ampliación hacia sectores de producción nue[...]

FSTMB reclama por "explotación" de empresarios a trabajadores

- "Intensificación de la explotación a los trabajadores y desconocimiento de sus derechos sociales y económicos, por parte de empresarios", son considerados por el directorio de la FSTMB algunos de los resultados de las medidas gubernamentales dictadas en noviembre pasado, según memorial dirigido al Presidente de la República, a quien se pide la corrección de esos y otros hechos que afectan a la clase laboral.

Los firmantes del documento manifiestan que los trabajadores mineros y la Federación que dirigen "están acosados por una serie de graves problemas que se agudizan cada día que pasa y cuya solución no puede retrasarse sin correr el riesgo de convertirse en una fuente de futuros conflictos e inquietud".

Son varios los problemas que se citan como causantes de esa situación, que, a su vez, es atribuida a las medidas que el gobierno dictó en noviembre de 1974, entre las que se mencionan en primer término, las que "cercenan las libertades de los trabajadores para pretender reemplazarlas con un sistema de coordinadores impuestos por el Ministerio del Trabajo".

La relación añade que "la adopción de medidas anticonstitucionales en el campo sindical se ha querido explicar con el argumento de que son necesarias para el desarrollo, la apertura de la inversión privada, el despegue industrial y el progreso de la patria".

En relación a lo anterior, se expresa que "los resultados prácticos están señalando claramente que los únicos beneficiados con las medidas restrictivas e intervencionistas ha sido un puñado de empresarios capitalistas que vieron llegada la hora propicia para intensificar la explotación de los trabajadores y, en lo posible, ignorar o anular sus derechos sociales y económicos".

RESTITUCION DE DERECHOS

El directorio de la Federación Sindical de Trabajadores Mineros de Bolivia llega a la conclusión de que su reclamación es justa para que se restituya la libertad de organización de los trabajadores, ya que se trata de la clase que genera riqueza social y recursos en divisas, decisivos para la construcción del país.

Se menciona también que "la limitación de derechos ha incidido en muchos casos de encarcelamiento, exilio y persecuciones de trabajadores y dirigentes sindicales por haber defendido los intereses de su clase "hechos que han ocasio[...] do penurias a sus horages".

CONGELAMIENTO DE SALARIOS Y ALZA DEL COSTO DE VIDA

La devaluación monetaria [...] recesión económica general [...] suman a las disposiciones [...] gobierno en sentido de cong[...] los salarios y sueldos, mient[...] que el creciente alza de [...] artículos, especialmente [...] primera necesidad, no [...] controlados, dice el docume[...] califica a tales hechos, [...] "agresión a la econo[...] popular", que ha provocado [...] situación desesperante entre [...] familias humildes.

El aludido documento ins[...] en anteriores reclamos sob[...] inconveniencia de tener [...] tacamentos armados en [...] balneario de Uncía y de ce[...] mineros, ya que "no será[...] que aseguren el mantenim[...] de una paz social".

EMPRESARIOS ELUDEN CONTRIBUCIONES

La FSTMB alerta sobr[...] decisión que han adoptado [...] empresarios de la minería [...] vada de no aportar por uno o[...] años las contribucio[...] económicas que por ley [...] corresponde hacer a la CN[...] Fondo Complementario Mi[...] y al Consejo Nacional [...] Vivienda Minera hechos [...] según preven, pueden dar l[...] a un "colapso" de esas [...] tidades con considera[...] perjuicios para los [...] bajadores.

Se hace hincapié en que el [...] bierno tiene la obligación [...] hacer cumplir a los empresar[...] la ley y no permitir que és[...] carguen sobre los trabajador[...] "la crisis determinada por [...] monopolios", así como [...] anuncios que han hecho [...] cierre de minas y consecue[...] despidos de obreros.

Se reducirá cultivo de algodón en Santa Cruz

LA PAZ, 22.- ANF.- El gobierno autorizó el cultivo de treinta mil hectáreas de algodón en Santa Cruz, reduciendo los índices en relación al año anterior.

En 19[...] se cultivaron con el producto, mas 56 mil hectáreas.

Autoridades del Ministerio de Asuntos Campesinos y personeros del sistema bancario nacional, estimaron que las condiciones previstas del tiempo y la reducida disponibilidad de recursos económicos para financiar esos programas han motivado esa reducción.

La Banca fiscal atenderá aproximadamente el 45 por ciento del total autorizado y la banca privada el restante 55 por ciento, dijeron personeros del Banco del Estado.

El Banco Central de Bolivia autorizó al Banco del Estado, un presupuesto financiero para programas algodoneros en el departamento de Santa Cruz de $us. 7.000.000, que permitirán la preparación, siembra y cosecha de algodón, en 100 hectáreas de terreno.

Una parte lucida del programa atenderá el Banco Agrícola y los restantes recursos económicos, serán provistos por el sector privado.

Autoridades del gobierno han encontrado resistencia en los productores algodoneros, para cumplir con sus compromisos de pago de los créditos que se les otorgó en años anteriores. Así el Banco del Estado, tiene un programa de recuperaciones hasta fines de diciembre próximo que alcanzará apenas a $us. 6.500.000, de un total de 14 millones otorgados.

De esa maenra, autoridades del gobierno han advertido que solamente personas que hayan cumplido con los términos exigidos por las leyes bancarias podrán contar con el financiamiento correspondiente. El Banco del Estado, ha reiterado que exigirá el cumplimiento estricto de los requisitos y las condiciones de crédito que ofrece, para evitar futuros problemas.

Se reiteró que el que no haya cumplido con los términos exigidos, no tendrá préstamo o financiamiento".

Fue inagurado pre-taller de eduación de la salud

El Rector de la Universidad Mayor de San Andrés, Dr. Jorge Siles Salinas inauguró ayer el pre-taller de educación de la salud, que funcionará hasta el viernes con los auspicios de la Facultad de Ciencias de la Salud.

El acto contó con la presencia del Dr. Arturo Bassi, en representación de la OMS; Decano de la Facultad, Dr. Alfonso Criales Querejazu; coordinadores y jefes de carrera, además de los alumnos de medicina.

El Dr. Hugo Pérez Sasón dio detalles de la organización y desarrollo que debe cumplir el pre-taller, en el que participarán más de un centenar de docentes y treinta alumnos. Los estudiantes se dividieron en cinco grupos, cada uno de ellos contará con un modelador y un relator, para ordenar las discusiones que se cumplirán en horario de 10 a 12.30 y de 18.30 a 20.00, durante toda la semana.

Las labores de hoy estarán dedicadas al tema de Curriculum; en la oportunidad, serán analizadas las materias y programas que se utilizan durante los estudios. Mañana se analizarán los aspectos de regionalización para estudiar la organización y funcionamiento de las reparticiones y hacer las recomendaciones que se consideren necesarias.

Para el jueves, está programada la práctica extra mural; es decir, las actividades que se cumplen fuera de las aulas universitarias, especialmente en hospitales, centros de atención al público y trabajos de extensión en zonas suburbanas y rurales.

Finalmente, el viernes, se estudiarán las conclusiones que servirán para plantearlas como sugerencias en el taller de Educación de la Salud, que se cumplirá los primeros días de diciembre y en el que participarán delegaciones de las facultades de Ciencias de la Salud de Cochabamba y Sucre.

INAUGURACION.- El Rector de la Universidad Mayor de San Andrés, doctor Jorge Siles Salina[s] [...] de la palabra en la inauguración del primer pre-taller de salud, acto que se efectuó en la F[...] Medicina.

Guardia Nacional refiere los alcances de una declaración

..La Guardia Nacional, mediante un comunicado, ha referido los alcances de una declaración emitida por su Director General, en torno a requerimientos de esa institución policiaria para el incremento de efectivos y dotación de equipos. El comunicado dice:

Con relación a una publicación aparecida en el matutino "Hoy" en su edición correspondiente a la fecha con el título "Con dos mil efectivos incrementará personal la Policía Boliviana", la Dirección General de la Guardia Nacional, deja constancia de lo siguiente:

1º Que dicha declaración es solamente una apreciación personal del Cnl. Director sobre las necesidades que requiere la Policía Nacional en sus tres organismos, para hacer frente con más eficiencia, a [...] crecientes solicitudes y [...] vicios policiales del país.

2º En ningún momen[to] [...] Policía Nacional, puede in[...] en forma imperativa [...] cremento de efectivos y eq[...] dado el caso que la soluc[...] este tipo de problema[...] resorte presupuestari[...] acuerdo con la situ[...] económica que vive el pa[...]

3º Lamentamos qu[...] declaración del Sr. D[...] General de la Guardia Na[...] no haya sido captada en su [...] acepción, dado el caso q[...] se trata de una simple [...] requerimiento futurist[...] puede ser o no considera[...] el Supremo Gobierno [...] Nación.

La Paz, septiembre 20 [...]
El Jefe del Departame[nto] [...] Relaciones Públicas.

PARA EL MEJOR
SUEÑO DEL MUNDO

Flexi PLAST

COLCHONES, ALMOHADAS
ESPUMA PLASTICA PARA
USO DOMESTICO E INDUSTRIAL

Av.: Manco Kapac 451
Teléfono: 2-9517 Casilla 1641
La Paz — Bolivia

En cinco años

La producción de CBF generó divisas que sobrepasan los $us. 30 millones

La producción de caña de azúcar, castaña, manteca de cacao, goma y otros que cultiva la Corporación Boliviana de Fomento, generó en los últimos cinco años, 1970-1974, divisas que alcanzan a la suma de 32.463.319.18 dólares.

El mayor incremento se produjo en 1974, cuando la producción de azúcar generó 20.473.378.12 dólares, mientras que en 1970, 989.660.38 dólares.

La producción de castaña representó la suma de 2.838.098.40 dólares y manteca de cacao 165.482.30 dólares. En 1970: la castaña, 426.676.80 dólares, mientras que en 1974 solamente 394.491.24 dólares. La producción de manteca de cacao en 1971, 11.000 dólares y en 1974 la suma de 57.550.50 dólares.

La presente información se encuentra contenida en la revista de la Corporación Boliviana de Fomento, denominada "CBF Hechos y Números 1971-1975".

EXPORTACION

Desde 1970 a 1974, la Corporación Boliviana de Fomento exportó 68.399.81 toneladas métricas de azúcar; 2.563.28 toneladas métricas de castaña; 95.000 kilogramos de manteca de cacao y 2.231.402 kilogramos de goma.

La exportación total de azúcar de todos los ingenios, durante el año 1974, alcanzó a 783.613.31 quintales, lo que generó un ingreso total de divisas de 21.349.512.12, habiéndose pagado en impuestos al Tesoro General de la Nación, por esta exportación, la suma de 5.376.293.97 dólares.

PRODUCCION

La producción total de los ingenios azucareros desde 1970 a 1974 fue de 314.100.86 toneladas métricas de azúcar. En 1970, la producción fue de 45.880.62 toneladas mientras que en 1974 alcanzó 86.512.25 toneladas.

La participación de la Corporación Boliviana de Fomento en la producción nacional de azúcar alcanzó al 49.16 por ciento, siendo el mayor porcentaje con relación a los demás ingenios.

La producción azucarera corresponde a los ingenios de Guabirá, de Santa Cruz, y Stephen Leigh de Bermejo, de propiedad de la CBF. Las exportaciones fueron realizadas a Estados Unidos, Chile, Francia, Marruecos y a países mercados.

El consumo interno de enero a diciembre de 1974 fue de 1.112.041.90 quintales, correspondiendo al departamento de La Paz el mayor consumo de 226.008 quintales, y en segundo lugar al departamento de Oruro, con 204.056.50 quintales.

Se construirá nuevo monasterio en Tarija

LA PAZ, 22 (ANF) - El Monasterio de las Concepcionistas, será trasladado de Miraflores de esta ciudad , Tarija, dijo hoy la Madre Abadesa, Margarita Palacios, en declaraciones a FIDES.

Añadió que el nuevo monasterio para las franciscanas concepcionistas de Tarija, se encuentra diseñado con técnicas arquitectónicas avanzadas en las que no existen rejas, aunque se sigue insistiendo en la clausura monástica.

Las rejas de un claustro significan un signo material de alejamiento externo con el mundo. "Estamos aisladas del mundo, pero vivimos dentro el mundo", explicó la madre Abadesa.

Veintiún mujeres viven en ese centro, entre ellas hay tres que cuentan con menos de 20 años, de edad. Estas últimas, desde hace diez años no se relacionan con el mundo exterior, dijo.

En la actualidad, se cuenta con autorizaciones especiales, en casos debidamente calificados y examinados, añadió, la Abadesa.

El claustro de Miraflores cuenta con tres siglos de antigüedad y fue construido en Miraflores, con el ánimo de mantenerlo alejado de la ciudad. Empero, ahora se halla en pleno centro y es motivo de una serie de interferencias en ese mundo de silencio. La soledad es interrumpida siempre cuando se juegan partidos de fútbol en el Estadio Hernando Siles, cuenta a manera de anécdota.

El tiempo de las religiosas contemplativas está dedicado principalmente a la oración y a diversos tipos de trabajo. Cada jornada diaria se inicia a las cinco y cuarto de la madrugada. El silencio papal se cumple después de la hora de almuerzo, que es al medio día y se prolonga por dos horas, iniciándose a las 13.30 horas.

Margarita Palacios, dijo que en Bolivia no existe aprecio por la vida contemplativa, no obstante, la importancia de la oración en el mundo.

PISOPAK
IMPORTADORA FERNANDEZ
Jenaro Sanjines 439 Tel. 64529

Reunión de la Cuenca del Pilcomayo

Coordinadores de Proyectos fijarán las áreas y programas prioritarios

..La Cuarta Reunión de Coordinadores de Proyectos de la Cuenca del Pilcomayo inició ayer sus deliberaciones en Cochabamba con el propósito de fijar los programas prioritarios que tratarán de encarar en gestiones inmediatas.

Delegados de Argentina, Paraguay y Bolivia participan en esta jornada en su condición de miembros de la Cuenca del Pilcomayo, además de observadores de la Organización de Estados Americanos, Banco Interamericano de Desarrollo y del Programa de Desarrollo de las Naciones Unidas, ante quienes el Ministro de Transportes y Comunicaciones expresó su complacencia al inaugurar la Reunión.

El Ministro Julio Trigo Ramírez, manifestó que Bolivia está empeñada en fortalecer la integración regional y subregional de aquellas áreas en que tiene participación física, como el caso de la Cuenca del Pilcomayo.

Expresó su deseo de que la reunión de Cochabamba obtenga los mejores resultados, entre los que citó la determinación de objetivos de orden técnico, económicos y otros para poder concretar obras en la Cuenca en favor de importantes sectores de los integrantes del convenio de la misma.

El Ing. Antonio Pedro Federico, Jefe de la delegación argentina, el Dr. Efrain Darío Centurión, del Paraguay, y el Ing. Mario Canedo Daza, de Bolivia, expresaron también coincidencia con aquellos propósitos de aprovechamiento racional de los recursos de la Cuenca, dentro de un concepto de promoción humana.

TEMARIO

El temario de esta reunión contempla, entre otras cosas, la presentación del informe de la Dirección General, adopción de normas de trabajo para las reuniones del Comité Ejecutivo, definición de criterios para determinar el área de estudio, proyectos compartidos, en los que se harán exposiciones de criterios y presentación de casos concretos.

Otro punto que ha sido destacado se refiere al análisis del Convenio de proyectos en sus aspectos técnico y económicos.

El área de influencia del río Pilcomayo es de aproximadamente 160 mil kilómetros cuadrados, de los que el 56% corresponde a Bolivia, 29% a Paraguay y 15% a Argentina. Se la ha considerado como una de las más ricas en recursos naturales y humanos en el continente.

Los propósitos fundamentales que se han prometido alcanzar los integrantes del convenio, se basan en que el aprovechamiento de los mismos se haga dentro de marcos racionales y de una cooperación mancomunada que permita el ahorro de esfuerzos e intercambio de experiencias.

La finalización de la reunión de Cochabamba está prevista para hoy y será posible conocer los resultados.

Universidad Boliviana

Consejo Nacional de Educación Superior

Calendario Académico

Segundo Semestre Académico de 1975

(II/75)

OCT 15 MIE 08.00	Publicación de la programación académica II/75 - Lista de materias ofrecidas - Profesores por carreras - por departamentos - Horarios de trabajo: turnos. Distribución de ambientes: aulas, laboratorios, gabinetes, etc.
OCT. 20 LUN 08.00	Iniciación de inscripciones a la Universidad y registros a materias, consulta a tutores.
NOV. 03 LUN 08.00	Iniciación de labores académicas del Segundo Semestre Académico de 1975.
NOV. 08 SAB 12.00	Ultimo día para regularizar calificaciones condicionales.
NOV. 10 LUN 18.00	Ultimo día para inscripciones a materias.
NOV. 22 SAB 12.00	Ultimo día para cambio, retiro y/o adición de materias.
DIC. 01 LUN 08.00	Iniciación de la primera evaluación parcial.
DIC 06 SAB 12.00	Ultimo día de la primera evaluación parcial.
DIC 08 LUN 18.00	Comunicación y entrega de resultados de la primera evaluación parcial por parte de los Catedráticos a las Direcciones de Estudios correspondientes.
ENE. 12 LUN 08.00	Iniciación de la segunda evaluación parcial.
ENE. 17 SAB 12.00	Ultimo día de la segunda evaluación parcial.
ENE. 19 LUN 18.00	Comunicación y entrega de resultados de la segunda evaluación parcial por parte de los Catedráticos a las Direcciones de Estudios correspondientes.
FEB. 16 LUN 08.00	Iniciación de la tercera evaluación parcial.
FEB. 21 SAB 12.00	Ultimo día de la tercera evaluación parcial.
FEB. 23 LUN 18.00	Comunicado y entrega de resultados de la tercera evaluación parcial por parte de los Catedráticos a las Direcciones de Estudios correspondientes.
FEB. 24 MAR 18.00	Ultimo día para solicitar examen de licenciatura y/o examen de grado.
MAR. 01 LUN 08.00	Pre-inscripción a materias de Primer Semestre Académico 1976.
MAR. 13 SAB 12.00	Ultimo día para presentación de tesis y/o proyecto de grado.
MAR. 13 SAB 12.00	Ultimo día de clases del Segundo Semestre Académico.
MAR. 13 SAB 12.00	Ultimo día de pre-inscripciones a materias de Primer Semestre Académico 1976.
MAR. 15 LUN 08.00	Iniciación de exámenes finales del Segundo Semestre Académico
MAR. 15 LUN 08.00	Análisis de la demanda de estudios: Primer Semestre 1976.
MAR. 20 SAB 12.00	Ultimo día de exámenes finales del Segundo Semestre Académico.
MAR. 20 SAB 12.00	Conclusiones sobre demanda de estudios y programación académica, Primer Semestre Académico 1976.
MAR. 20 SAB 12.00	Iniciación del descanso pedagógico en la Universidad Boliviana.
MAR. 22 LUN 08.00	Comunicación y entrega de resultados finales II/75 por parte de los Catedráticos a las Direcciones de Estudios correspondientes.
MAR. 22 LUN 08.00	Iniciación del procesamiento de calificaciones y kardex estudiantil a cargo de las Direcciones de estudios y Departamento de Inscripciones y Registros.
MAR. 27 SAB 12.00	Ultimo día del procesamiento de calificaciones y kardex estudiantil a cargo de las Direcciones de Estudios y Departamento de Inscripciones y Registros.
MAR. 29 LUN 08.00	Publicación de calificaciones y resultados finales del Segundo Semestre Académico, por Departamentos y Carreras.
ABR. 05 LUN 08.00	Publicación de la programación académica del Primer Semestre de 1976 - -Lista de materias ofrecidas - Profesores por carreras - por departamentos - Horarios de trabajo: turnos. Distribución de ambientes: aulas, laboratorios, gabinetes, etc.

La Paz, 22 de septiembre de 1975

DIVISION DE PROGRAMACION ACADEMICA
DIRECCION DE ENSEÑANZA UNIVERSITARIA E INVESTIGACION CIENTIFICA

- Dos aspectos del acto de condecoración de la Asociación de Damas Diplomáticas y Extranjeras a la esposa del Presidente de la República y a dos maestras, como homenaje a la mujer boliviana, en el Año Internacional de la Mujer.

Asociación de Damas Diplomáticas condecoró a esposa del Presidente

La Asociación de Damas Diplomáticas y Extranjeras, dentro de su programa de homenaje al Sesquicentenario de la República, y al Año Internacional de la Mujer exaltó a la mujer boliviana con un programa especial, que culminó ayer con la condecoración a la esposa del Presidente de la República, señora Yolanda Prada de Banzer y a las maestras señoras María Gutiérrez de Medinacelli y Zenobia Cenio de Pinto. Asistió al acto, que tuvo lugar en la Casa de la Cultura "Franz Tamayo" el Presidente de la República.

La señora María Elena de Zalazar, esposa del Embajador de la Argentina pronunció el discurso de circunstancia, como presidenta de la Asociación y dijo: "queremos en esta oportunidad, expresar públicamente nuestra admiración, afecto y simpatia por una boliviana insigne, esposa y madre ejemplar; valiente custodia de su hogar, que no obstante estar absorbida por los deberes de su altísima posición, sabe darse tiempo y prestar ayuda y apoyo a los desvalidos. Esta señora, se llama Yolanda Prada de Banzer".

La esposa del Presidente agradeció la medalla que le impuso la Asociación de Damas Diplomáticas con las siguientes palabras: "Esta medalla la recibo emocionada en nombre de todas las mujeres que diariamente depositan semillas de amor y esperanza en los surcos de la abnegación y el sacrificio".

"La celebración del año Internacional de la Mujer- puntualizó- ha tenido en todos los ámbitos nacionales la importancia de una clarinada que ha despertado conciencias y ha aunado voluntades. Seminarios de una y otra índole han servido para que la mujer boliviana en todos sus niveles fortalezca su determinación de constante superación, y el mejor conocimiento de sus derechos viene contribuyendo al mejor sustentamiento de los hogares, en los que; ella, madre o esposa, es piedra angular y promesa firme proyectada al futuro".

La señora Banzer enfatizó que se han dado los primeros pasos y que aún queda mucho por realizar, "necesitamos -dijo- llegar munidas de comprensión y desinterés hasta los hogares más humildes tanto en la ciudad como en el campo, buscando la superación de nuestras hermanas que afianzarán el futuro".

La Asociación de Damas Diplomáticas y Extranjeras clausuró también ayer, la exposición femenina de artes plásticas en la que presentaron sus obras las siguientes artistas: Agnes, Haydée Aguilar Consuelo Alemán Lupe Andrade de Krsul, Magda Arguedas, Ela Añez, Elba de Vergara, Carmen Baptista, Norah Beltrán, Teresa Berríos, Genny Bravo, Mafalda Córdoba, Roxana Crespo, Cristina Endara, Mónica Fiorilo, Irma Jaimes, Carmen López, Beatriz Mendieta, Eugenia Olmos, Yolanda de Ploskonka, Vick Sagárnaga, Rosario Saravia, Matilde Taborga, Filhy Torello, Sofía Wilde y Rosalina Cárdenas.

Pasado el acto, la entidad auspiciadora del programa ofreció un vino de honor a los asistentes.

Colegio y camino entregó la Prefectura en Sorata

Un colegio secundario y camino carretero de 28 kilómetros, fueron entregados por autoridades de la Prefectura del Departamento de La Paz, durante el fin de semana en Sorata, capital de la Provincia Larecaja.

El camino fue construido por la Prefectura y une las poblaciones de Obispo Bosque (Tintilaya) y Quiabaya. En la construcción del camino participaron los campesinos de la zona, y tiene gran importancia en la vinculación caminera del Departamento, ya que formará parte de la carretera que la Prefectura esta construyendo hacia Apolo.

El Prefecto -según boletín informativo de ese despacho- no asistió a los actos "en razón de que tenía labores administrativas recargadas".

La comitiva oficial, luego de permanecer en Quiabaya, retornó a Sorata para inaugurar el colegio secundario para 650 alumnos y fue efectivizada con recursos propios de la Prefectura. Este establecimiento fue entregado al Consejo Nacional de Edificaciones Escolares (CONES), quien tendrá a su cargo la administración del local y dotación de los implementos necesarios.

El colegio está construído sobre un área de 1.280 metros cuadrados, cuenta con diez aulas, gabinetes de física y química, dirección, secretaría, salón para profesores y dos bloques destinados a baños.

Como invitado especial a los actos de entrega de ambas obras asistió el Presidente de la Corporación de Desarrollo de La Paz, Dr. Jaime Tapia Alipaz.

Perro Airdale

En la zona de San Miguel, Calacoto desapareció el sábado 19, el perro responde al nombre de Ruski, es hembra, 5 meses y es de color negro y naranjado.

Se ofrece buena gratificación a quien comunique su paradero al teléfono 82501.

CBF instalará fábrica de rodamientos en el país

Gerente viajó a Alemania

..De acuerdo a la decisión N° 28 que la Comisión del Acuerdo de Cartagena asignó a Bolivia, la Corporación Boliviana de Fomento instalará una fábrica de rodamientos en el país.

Dando cumplimiento a esta medida, el gobierno, mediante decreto supremo, designó a la CBF encargada de ejecutar la instalación de dicha fábrica, autorizando asimismo, la formación de una nueva empresa o una empresa mixta.

De acuerdo a la información, la CBF tomó contacto con la firma FAG-Kugelfischer Georg, Shafer y Co. de Alemania Federal, que anunció su disposición de proveer equipos, maquinarias, partes semiacabadas y materia prima para operar en Bolivia.

Con el propósito de negociar la instalación de la fábrica, el representante de la firma alemana en Bolivia Emilio Klein invitó para que una comisión presidida por el gerente general de la Corporación Boliviana de Fomento, viaje a Alemania para culminar las negociaciones iniciadas.

Para cumplir este cometido, el gerente de la CBF Cnl. Antonio Rojas Montalvo, viajó a ese país acompañado del gerente técnico de la entidad Ing. Jorge Yung.

REUNION DE ALIDE

En Madrid, el gerente general de la CBF asistirá a la reunión extraordinaria de la Asociación Latinoamericana de Instituciones Financieras de Desarrollo, ALIDE, en la cual se hará un análisis de las exigencias de la banca de fomento dentro del nuevo orden económico surgido como consecuencia de la crisis de materias primas energéticas.

La reunión de ALIDE se inició ayer en la capital española, y de acuerdo a la información proporcionada por la secretaría de prensa del organismo internacional, asisten representantes de los bancos de fomento latinoamericanos así como delegados de los organismos de financiamiento internacional.

Un avión del LAB tuvo percance sin víctimas

- COCHABAMBA, 22 (PRESENCIA).- La pericia de los tripulantes de un avión Fairchild F-27, matricula CP 863 impidió, que el vuelo normal de itinerario 841 entre Sucre y Cochabamba terminara en tragedia para las 18 personas que ocupaban la nave perteneciente al Lloyd Aéreo Boliviano.

A las 12.05 de hoy, el avión salió de Sucre y luego de 40 minutos de vuelo, cuando los tripulantes se aprestaban a poner en movimiento el mecanismo del tren de aterrizaje, observaron que el mismo presentaba desperfectos.

Los pilotos dieron parte de la situación a las oficinas de Control Vuelos y Torre de Control; las autoridades del LAB y AASANAA movilizaron equipos de emergencia. El avión sobrevoló esta ciudad durante una hora y cincuenta minutos y luego tocaron tierra a las 14.00.

Aterrizó con un "panzazo" que se realizó con todo éxito, no habiéndose lamentando daños en la tripulación ni los pasajeros.

La nave se hallaba piloteada po el Cap. Emilio Tim, el copilotó Rodolfo Rivero, segundo copiloto David Meza y azafata Roxana Grundi.

COMUNICADO

Las autoridades del Lloyd, en La Paz, dieron a conocer ayer el siguiente comunicado:

"Lamentamos comunicar a la opinión pública que, la tarde de hoy a Hs. 14.00, hora local, nuestra aeronave Fairchild F27 CP863, cumpliendo su vuelo normal de itinerario 841, en la ruta Sucre/Cochabamba y cuando se prestaba a realizar la operación de aterrizaje en la pista 22 del aeropuerto de la ciudad de Cochabamba, por dificultad en el despliegue del tren de aterrizaje y después de agotar todos los procedimientos técnicos establecidos, tuvo que efectuar un aterrizaje de emergencia con el tren plegado. Afortunadamente, no se ha tenido que lamentar ningún daño personal de los pasajeros ni de la tripulación gracias a la pericia de la misma que estaba compuesta por el piloto al mando Cap. Emilio Tim, el copiloto Cap. Rodolfo Rivero, el segundo copiloto David Meza y la azafata Srta. Roxana Grundy".

RELACIONES PUBLICAS

Granja-escuela construirán en cantón de Tarija

En el Cantón San Andrés, Provincia Cercado del Departamento de Tarija, se construirá una granja-escuela para la enseñanza y orientación en técnica de agricultura, a cargo del Servicio Nacional de Mano de Obra.

Con el objeto de cooperar a ese proyecto, el Encargado de Negocios a.i. de la Embajada de Estados Unidos en Bolivia, James Parker, visitó la ciudad de Tarija e hizo entrega de los fondos destinados a la construcción del proyecto, cuyo objetivo es el de levantar el nivel de vida de los sectores del agro.

Respaldo a protesta boliviana por carga acumulada en Arica

La Cámara Nacional de Comercio destacó, la actitud asumida por autoridades bolivianas, que presentaron una protesta por los nuevos cobros de almacenaje efectuados en el puerto de Arica.

El Gerente de la Cámara Nacional de Comercio, René Candia Navarro, calificó como lógico y justo el planteamiento de las autoridades bolivianas, en vista de que, según dijo, "el cobro de nuevas imposiciones por almacenamiento no se justifica", en razón de que la acumulación de carga en el puerto mencionado se de[be] exclusivamente a las [de]ficiencias que presente Ari[ca] tanto en el sistema de car[ga] como en el de descarga y en [los] servicios de transporte [del] vecino país.

Tales deficiencias, según criterio del Gerente de [la] Cámara Nacional de Comerc[io] han sido la causa directa de [la] acumulación de mercader[ía] boliviana en Arica, no e[x]tiendo, por tanto, razón algu[na] para que las autorida[des] chilenas efectúen nuevos cob[ros] por almacenamiento de m[er]cadería.

Colonia japonesa donó ayer a esta ciudad artístico jardín

..El "Jardín Japonés" tiene una historia de más de 1.500 años y se puede considerar una obra de arte mundialmente reconocida. Una réplica de ese tipo de jardines ha sido construído en La Paz, junto al puente de acceso a Calacoto, y ayer ha sido entregado a la Alcaldía de La Paz en carácter de donación de la Colonia Japonesa. El acto de entrega se realizó con asistencia del Presidente Hugo Banzer Suárez, el Alcalde Mario Mercado y el Embajador del Japón, Takayoshi Tsuda. El Obispo Auxiliar de La Paz, Mons. Genaro Prata, bendijo las instalaciones.

El proyecto inicial fue elaborado por el Arq. Juan Tarifa, ex-Director de Arquitectura de la Municipalidad, y completado por el Dr. Norio Kondo, Director y profesor del Instituto de Estudio Vegetal de la Universidad de Agricultura de Tokío. El Jardín Japonés, denominado así mediante Ordenanza Municipal, constituye el aporte de la Sociedad Japonesa en La Paz al embellecimiento de nuestra ciudad y ha contado con el apoyo del Gobierno del Japón.

El Japón envió a dos expertos ingenieros que dirigieron la obra, los ingenieros Toshimi Kanagawa y Yoshitaka Kuahara, y a otros dos expertos ingenieros encargados de la parte botánica, Shogo Kashiwai y Takashi Tonnowa. Las obras estuvieron a cargo de la empresa constructora boliviana del Ing. Wálter Tarifa.

El arte de la jardine[ría] japonesa ha sido volcado e[n la] obra entregada ayer. Más de [...] mil plantas, en más de [...] cientas variedades, han [sido] traídas de Cochabamba, [...] Abajo, Yungas, de las serra[nías] de La Paz, del Brasil y [del] Japón. Rocas en un volume[n de] 300 toneladas aproxi[ma]damente, han sido tr[ans]portadas desde Yungas.

El jardín ha sido construid[o en] un área total de 5.500 me[tros] cuadrados, con una laguna [arti]ficial que ocupa 1.100 me[tros] cuadrados y una profundi[dad] promedio de metro y medio, [con] patos y peces. Especies [...] conocidas en nuestro medio [han] sido traídas desde el Ja[pón] como la carpa dorada y el [...] real. Los patos de la laguna [son] de la especie japonesa [...] dori".

El Japón ha de enviar [bam]búes y especies vegetales [...] cultivadas en aquel país, a f[in de] completar el ambiente jap[onés] del jardín, cuyas plantas y f[lores] alcanzarán su pleno desar[rollo] sólo dentro de unos cuatro a[ños].

El puentecillo de madera [será] dentro de poco tiempo camb[iado] por otro arqueado de bamb[ú], tanto que otros materiales [...] también enviados desd[e el] Japón hasta fin de año. El [costo] de la obra ha sido estimad[o en] más de 100.000 dólares, [finan]ciados integramente po[r los] residentes japoneses en La [Paz] y contribuciones venida[s del] Japón. El tiempo de [cons]trucción ha sido de algo m[ás de] cuatro meses.

A nombre de la C[olonia] Japonesa, el Dr. Hum[...] Kondo hizo la entrega ofic[ial. El] Embajador Takayoshi [...] señaló que el jardín consti[tuye una] "ventana abierta del cor[azón"] que ofrecía su país a Boli[via, en] tanto que el Alcalde [...] Mercado, a nombre del [pueblo] paceño, agradeció la d[onación] japonesa que, dijo, "ser[á consi]dada como uno de los [...] más preciados de nues[tra ri]queza urbana".

JARDIN JAPONES.- El Presidente Hugo Banzer cortó la cinta tricolor en el acceso al Jardín Japonés, inaugurando esa obra donada por la Colonia Japonesa a la ciudad de La Paz. Abajo, se ve un aspecto del Jardín, construido por una empresa boliviana bajo la dirección de expertos japoneses en este tipo de obras de arte.

Viaje de alum[nos] de la Escuela [de] Aplicación Aé[rea]

Los alumnos de la [Escuela] de Aplicación Aérea, in[tegrada] por 19 oficiales de l[...] realizarán un viaje de [estudios] prácticos a las obras qu[e están a] cargo de Fuerza Nav[al Boli]viana. El recorrido co[mprende] Puerto Villarroel, T[...] Guayaramerín. [...] proseguirán por Sant[a Cruz], Roboré, Puerto Suárez[...] Abapó-Izozog y Tarija.

La Escuela de A[plicación] Aérea ha cumplido e[l ani]versario de su fundac[ión y en]tregó diplomas e insi[gnias de] "Profesor Militar", [...] segundo, a: Cnl. de[...] Roberto Molina Baez[...] DEMA Alberto V[...] Guzmán; Tcnl. DEM[A ...] Villa Urioste, Tcn[l. ...] Roberto Auchen, [...] Ernesto Mendoza, [...] Gómez Herbas y D[...] Escobari Cusicanqui.

Cine MONUMENTAL ROBY

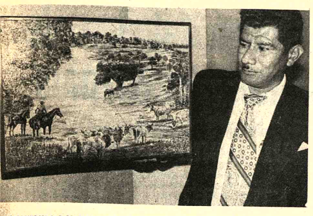

PINTURA DE JOSE BUSTAMANTE.- El artista beniano presenta un conjunto de obras en la Casa Municipal de Cultura "Franz Tamayo". La Novedosa exposición estará abierta al público hasta fin de mes. El pintor autodidacta es auspiciado por el Centro Cultural "Moxos".

ARTE Y CULTURA

Murió Saint-John Perse

GIENS, FRANCIA, 22 (AP).- El poeta Alexis Saint-Legèr, ganador del premio Nóbel de Literatura en 1960 con el nombre literario de Saint-John Perse, murió aquí a los 88 años, dijeron hoy las fuentes.

El sepelio del escritor, una de las figuras más prominentes de la literatura francesa de la postguerra, se efectuó hoy.

Diplomático eminente durante el período entre las dos guerras mundiales, Legèr escapó a Gran Bretaña cuando los alemanes invadieron Francia tras ser destituido de su Ministerio de Relaciones Exteriores por oponerse a la rendición.

Posteriormente consiguió viajar a los Estados Unidos donde trabajó en la Biblioteca del Congreso.

En los últimos años, Legèr vivió en su propiedad cerca de esta población del sur de Francia.

Candidatas a Ñusta Estudiantil. La fotografía fue tomada el pasado domingo, en la última jornada del Festival Folclórico estudiantil que se celebró con notorio éxito en la ciudad del Pagador.

Los Fronterizos visitan Bolivia

Los Fronterizos se encuentran nuevamente en Bolivia. El afamado conjunto folclórico argentino presentará mañana en el Monje Campero "La Misa Criolla", obra musical que será apoyada en el escenario por el sistema audiovisual.

El programa será repetido el jueves, según señalaron los propios artistas, que hacen escala en nuestro país en una gira que les llevará por los principales centros artísticos europeos.

En la visita que realizaron ayer a PRESENCIA, Los Fronterizos señalaron que la Misa Criolla, obra en cinco actos, incluye en el Gloria y en el Santus composiciones de Ariel Ramírez inspiradas en música del Valle Cochabambino. En cordial conversación, los folcloristas argentinos señalaron a propósito del saqueo artístico de que es víctima nuestro país que evidentemente en la Argentina existe gente deshonesta que hace un indebido uso de los temas bolivianos, es decir, sin hacer referencia al creador de la composición, ni a su procedencia. Agregaron, sin embargo, que esta conducta no es general y que a menudo suceden tales cosas sin mala intención y luego porque la música citada no está registrada. Los Fronterizos afirmaron que ellos interpretan música argentina y latinoamericana, tratando en lo posible de respetar su espíritu y sin negar al autor. Los equívocos surgen -expresaron- porque evidentemente Bolivia carece de un organismo, una asociación de compositores, que se encargue de defender la producción musical. Nuestro país -dijeron- cuenta con el mencionado organismo; las obras están registradas y el autor goza de consideraciones, traducidas en aportes económicos y apoyo social. En esta asociación figuran excelentes compositores, pero también aventureros que seguramente son los que ayudan a que el malentendido sobre música folclórica prospere.

Esta gente deshonesta comercia no sólo en la Argentina. Por lo tanto es injusto condenar a todos por la mala conducta de unos pocos.

LOS FRONTERIZOS durante el diálogo que sostuvieron ayer en PRESENCIA. El prestigioso conjunto folclórico argentino presentará mañana y el jueves, en el Teatro Monje Campero, "La Misa Criolla", espectáculo musical que incluye en el Santus y el Gloria temas inspirados en la música cochabambina.

Grupo La Salle obtuvo primer premio en Festival de Teatro

El Grupo Experimental "La Salle" obtuvo el Primer Premio en el Festival Departamental de Teatro Juvenil recientemente finalizado. El elenco mencionado presentó la obra "El hombre del sombrero de paja".

El acta del jurado calificador del evento patrocinado por la Dirección Nacional de Juventudes, es el siguiente:

En la ciudad de La Paz, a horas 10:30 del día 19 de Septiembre de 1975, reunido que fue el Jurado Calificador designado por la Dirección Nacional de Juventudes, para calificar a los elencos Teatrales Juveniles en ocasión del concurso "Departamental de Teatro Juvenil", convocado por la División de Extensión:

CONVIENE:

Por mayoría de votos, después de amplio debate y considerando que el Concurso convocado por la Dirección Nacional de Juventudes merece el aplauso y el apoyo del Jurado Calificador, así también destaca y aplaude la inquietud artística demostrada por la juventud paceña, reflejada en los diez elencos participantes en los que se ha podido apreciar talentos natos y espíritu de amor al teatro:

Por mayoría de votos, decide otorgar el Primer Premio al Grupo Experimental "La Salle", del colegio del mismo nombre, por la puesta en escena de la Obra "EL HOMBRE DEL SOMBRERO DE PAJA".

Segundo Premio al Elenco de Teatro "GRUPO ARANWA" del Colegio Fabril, con la obra "KARURU INTI".

Tercer Premio al Grupo Teatral "BASTA" del Colegio Saint Andrews, por la obra "REQUIEM PARA LA LLUVIA".

Primer Premio a la mejor Actriz, que desempeñó el rol de anciana con la obra "LA BARCA SIN PESCADOR", del elenco Teatral del Colegio Desmaissieres.

Segundo Premio a la mejor Actriz, que desempeñó el rol de SATUCA, del Elenco Teatral "EL PAYASO", con la obra "EL ENFERMO IMAGINARIO DE MOLIERE (Adaptación).

Primer Premio al mejor Actor que desempeñó el rol de NOVIO DE PUEBLO, en la Obra "LA ROSITA" del Elenco Teatral "LAS DOS CARATULAS".

En igual forma considerando la vasta trayectoria y espíritu de cooperación de la Compañía del Teatro Estudio, al participar en este Festival cuya presencia dió mayor valor al éxito logrado. El Jurado Calificador solicita a la Dirección Nacional de Juventudes, conceder un Premio Especial fuera de concurso, en mérito a la talentosa dirección y técnica depurada del Elenco, factores estos que constituyen un ejemplo para la actividad teatral en la Juventud Boliviana.

Para la validez respectiva firman:

Ninón Dávalos de Kulshner, Julio de la Vega, Alejandro Chisaka.

Restauración de un Rembrandt

AMSTERDAM, 22 (AP).- Los visitantes del Rijksmuseum de Amsterdam podrán presenciar la tarea de los restauradores sobre la obra maestra "La ronda nocturna" de Rembrandt, que fue acuchillada el domingo pasado por un holandés calificado de mentalmente inestable.

El museo dijo que desea mostrar al público la complicada tarea de restauración de la pintura cortada en una docena de lugares por el demente.

En el sitio donde está la obra se construirá una caseta con ventanas dentro de la cual se hará la restauración, que se cree durará unos cuatro meses.

Un vocero del Museo dijo que el costo de reparar los tajos sólo se sabrá cuando se complete la tarea.

Concurso de afiches

..El siguiente es el acta del jurado calificador del Concurso Nacional de Afiches "El hombre y la mujer en la gesta libertaria", convocado por la Dirección Nacional de Juventudes:

En la ciudad de La Paz, a horas diecisiete y treinta del día jueves dieciocho de Septiembre de mil novecientos setenta y cinco años, se reunió el Jurado Calificador designado por la Dirección Nacional de Juventudes, para premiar los trabajos presentados en ocasión del Concurso "El hombre y la mujer en la Gesta Libertaria"; convocatoria publicada en fecha 4 de Junio del año en curso.

1. Se hace constar que existen 132 participantes de acuerdo al siguiente detalle:

La Paz, 103 concursantes; Santa Cruz, 22 concursantes; Oruro, 6 concursantes; Tarija, 1 concursante.

2. El Jurado Calificador por mayoría de votos, luego de un amplio estudio de los trabajos presentados, procedió a la votación para la selección de los mismos que merecen ser premiados, clasificando los siguientes:

CICLO INTERMEDIO
PRIMER PREMIO, Nº 20 de Hugo Martínez L., Núcleo Rural "TURRINI" de la Prov. Omasuyos; La Paz.

DIPLOMA DE HONOR, Nº 41 de José L. Handal, Colegio San Calixto, Següencoma.

DIPLOMA DE HONOR, Nº 32 de Pablo Bocángel, Colegio San Calixto, Següencoma.

DIPLOMA DE HONOR, Nº 13 de Eva Ayaviri, Colegio Nuestra Señora de Fátima.

DIPLOMA DE HONOR, Nº 39 de William Gutiérrez, Instituto Americano.

CICLO MEDIO
PRIMER PREMIO, Nº 86 de Rossana Fernández, Colegio Santa Teresa.

DIPLOMA DE HONOR, Nº 94 de Jorge Monasterios, Colegio Hugo Dávila.

DIPLOMA DE HONOR, Nº 6 de Ninoska Medina, Colegio Santa Ana de la ciudad de Oruro.

DIPLOMA DE HONOR, Nº 2 de Ramiro Chávez, Colegio Santo Tomás de Aquino de la ciudad de Oruro.

3. Se hace mención especial de felicitación y agradecimiento a la DIRECCION NACIONAL DE ARTES PLASTICAS en la persona de su Director señor Walter Negrón, por la donación de cuatro diplomas especiales.

ÑUSTA ESTUDIANTIL 1975.- Ana María Céspedes cuando recibe la Banda que la consagra Ñusta Estudiantil 1975, en el festival que acaba de finalizar en Oruro.

Actividad cultural en Cochabamba

COCHABAMBA.-PRESENCIA.- En un plausible afán de superación las alumnas del Liceo de Señoritas Elena Arze de Arze han tomado a su cargo la organización de una temporada de Teatro Intercolegial en homenaje al Sesquicentenario.

De acuerdo a lo programado este festival comenzó ayer con la intervención del Colegio Intermedio "René Barrientos" que puso en escena la farsa en tres actos de autor anónimo "Tres en Alta Mar". La dirección de la obra estuvo a cargo de Leopoldo Calla. Los alumnos mostraron estimables condiciones para el arte teatral.

Hoy el Grupo Teatral del Colegio Elena Arze de Arze pondrá en escena "La Chaskañawi", un drama en tres actos de Carlos Medinacelli. La dirección de esta presentación está a cargo del Prof Riberto Muñoz.

Posteriormente el Colegio San Agustín pondrá en escena "El Jubilado Atómico" una farsa en tres actos de Agustín Cuzzani, con la dirección de Carlos Rimassa. Luego le corresponderá al Colegio "Esclavas del Sagrado Corazón" llevará a las tablas dos obras. Una "Happening por una Juventud Nueva" en un acto y "Para que el Hombre no sea más víctima del Hombre" también en un acto. En la primera obra intervendrá el cuerpo del Teatro Moderno expresión Corporal y la segunda obra será interpretada por el Teatro Moderno colectivo. La dirección de las dos obras corre a cargo de la Prof. Norma Cortez y finalizará la temporada que auspicia el Colegio Elena Arze de Arze con la obra de Oscar Guzmán Hinojosa, "El Precio de una vida", con la dirección del autor.

Oruro: Finalizó festival de la canción estudiantil

ORURO, 22 (PRESENCIA).- Cuatro jornadas intensas, plenas de colorido, belleza y arte juvenil, culminaron esta madrugada, al entregarse los premios y trofeos a los ganadores del Segundo Festival Nacional Folclorico de la Canción Estudiantil, organizado por la Dirección Distrital de Educación Urbana y Provincial.

En la misma fecha, fue elegida la Ñusta Estudiantil 1975, designación que correspondió a la bella representante de Cochabamba. Ana Cristina Céspedes. La delegación del Valle fue la que se llevó la mayor cantidad de premios. En realidad los organizadores del Festival y el Jurado Calificador, otorgaron trofeos a todas las representaciones que intervinieron en el certamen.

El Festival resultó un éxito completo. Como en ningún otro acontecimiento de su índole, estuvieron presente artistas virtualmente de todos los distritos del país, como las simpáticas embajadas de Villamontes y Beni, cantando su música nativa y luciendo sus trajes típicos. Para el público orureño, al margen de las modalidades del evento, todos merecieron los primeros puestos; así lo expresaron con sus aplausos y hospitalidad

CLASIFICACION

Tras larga deliberación, el Jurado Calificador, dio el siguiente veredicto:

En la categoría solista vocal con acompañamiento, ocupó el primer puesto, Hortensia Rollano, de Oruro.

Solista instrumental Guillermo Ponce, de Cochabamba.

Solista vocal instrumental: Elmer Hermosa de Cochabamba.

Dúo Vocal Instrumental: Hermanos Barba, del Beni.

Dúo vocal con acompañamiento: Las Antahuaras, de Oruro.

Dúo Instrumental Coca - Mendoza de La Paz.

Trío vocal instrumental: Los de Suipacha, de Tupiza.

Trío Instrumental: León - Dipp - Jiménez, de Villamontes.

Conjunto vocal instrumental: Carpio - Ponce - Hermosa - Canelas, de Cochabamba

Conjunto autóctono: Los de Pichincha de Potosí.

Estudiantina: Tuna Cervantina, de La Paz.

Los ganadores recibieron kantutas de plata. Los premios para las delegaciones, consistieron en escudos nacionales, plaquetas y guardatojos.

La delegación de Santa Cruz, recibió un escudo de oro, por ser la más entusiasta; la de Cochabamba plaqueta y un guardatojo (símbolo de la principal industria extractiva de Oruro), la delegación de Tarija, por tener la mejor vestimenta, un guardatojo; Sacaca, por la mejor vestimenta autóctona, igual premio; la de Villamontes, por ser la más disciplinada, también recibió un guardatojo. Asimismo se entregaron algunas caretas de diablo, símbolo del folclore orureño.

Los premios fueron entregados por el Director General de Educación. La Ñusta Estudiantil 1975, fue proclamada por el Director Distrital de Educación Urbana.

Reabierta muestra de pintores soviéticos

MOSCU, SET. 22 (AFP).- La segunda exposición de pintores extraoficiales reabrió sus puertas hoy aquí después de haber sido cerrada ayer una hora después de su apertura.

Al parecer, las autoridades satisfacieron las exigencias de los pintores, quienes ayer trataron de descolgar sus pinturas de los muros.

Los pintores protestaron así por la negativa de las autoridades de permitir la exposición de ciertas telas y también por la detención del pintor extraoficial Eduardo Zelenine, quien fue liberado posteriormente.

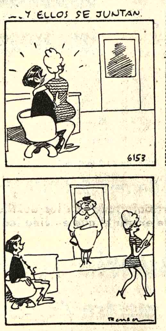

Bestsellers
grijalbo

1.- LOS MANIQUIES DESNUDOS
2.- CAMPO DE MUJERES
3. COMANDOS DE MUJERES
Cristian Bernadae

¿QUE DICE UD. DESPUES DE DECIR HOLA?
Eric Berne

EL COMPRADOR VENDIDO
Wolfgang Mence

CAMPO DE CEBOLLAS
Joseph Wambaugh

busquelos en su libreria...

Potosí

Concluyó reunión de arte y arquitectura

POTOSI, 22 (PRESENCIA).- Luego de tres días de análisis y consideraciones en diferentes aspectos, el domingo último concluyó la Reunión Sectorial de Arte y Arquitectura dentro del período preparatorio del II Simposio Nacional sobre Ciencias y Tecnología que se realizará en La Paz el próximo mes de Octubre.

De los aproximadamente 50 invitados del interior de la República, sólo llegaron dos de Sucre, tres de Oruro y seis de La Paz, lo que no impidió al evento realizar profundos análisis dentro de la Arquitectura y Urbanismo, Artes Plásticas, Artes Musicales, Artesanía y Folclore y Arqueología.

Las reuniones se efectuaron en la Universidad "Tomás Frías" y en la financiación de la Reunión Sectorial cooperaron parte de la Superior Casa de Estudios, el Comité de Desarrollo, la Prefectura del Departamento y la Alcaldía Municipal.

De Potosí, en forma entusiasta asistieron numerosos especialistas en cada una de las materias, sosteniendo que "si el interior de la República no han llegado los invitados, los profesionales de la Villa Imperial se bastan y son capaces de aportar a la cultura nacional no sólo con ideas, sino con realizaciones y sugerencias que mantienen la tradición de ser cuna de artistas".

CENTRO DE INVESTIGACION

Un aspecto que fue analizado con detenimiento, fue el relacionado a la necesidad de contar en Potosí, con un Centro Nacional de Investigación Arqueológica, para lo cual se presentó un organigrama que será elevado a la Academia de Ciencias y al CNES, como entidades propiciadoras del Simposio Nacional.

Asimismo, se dijo que es urgente crear en la Villa Imperial un Centro propio de Investigaciones, abarcando los campos de la Linguística la Antropología, Arqueología, la Tecnología y el Folclore". "Estamos cansados de esperar o recibir, bien o mal, que todo venga de arriba o de los organismos centrales que desconocen nuestra realidad, declararon varios participantes del lugar.

"Hemos de pedir que la Universidad "Tomás Frías" obre con mayor independencia en el campo de la investigación y asuma un papel impulsor verdadero", expresó otro profesional, añadiendo que "el hombre potosino puede aportar a la nación un importante rol en el campo de la ciencia y la cultura".

MONUMENTOS HISTORICOS

"El menoscabo que sufre nuestro patrimonio cultural, se remonta a lejano pasado, cuando la invasión española despojó y destruyó con ambición y fanatismo, los valores de la cultura precolombiana", dice un documento aprobado en la Reunión Sectorial añadiendo que "la destrucción continúa por la indolencia popular y la incapacidad estatal y de autoridades que no saben valorar nuestro patrimonio".

El análisis para la conservación del patrimonio cultural es extenso y se recuerda el D.S. Nro. 05918 de 6 de Noviembre de 1961, el cual defiende la protección de bienes artísticos, arqueológicos y documentales.

Los asistentes, criticaron a la Alcaldía Municipal de Potosí que autorizó la modernización no planificada de la conocida Casa de los Condes de Carma, cuyas características artísticas son dignas de preservarse".

CONCLUSIONES

La Reunión Sectorial sobre Arte y Arquitectura, también aprobó otros documentos que serán presentados en el II Simposio Nacional para su aprobación definitiva.

Aparte de una misiva asistencia de profesionales e intelectuales, potosinos, el evento contó con los siguientes delegados del interior: Coordinador Nacional, Arq. Gustavo Medeiros, SUCRE; Manuel Giménez Carrazana y Nanet Zamora, ORURO Amanda Zelaya, Alberto Medina Mendieta y Luis Guerra; LA PAZ, Teresa Gisbert de Mesa; Jorge Otero, Carlos Seoane, María Esther Ballivián y Matilde Cazasola..

- Protagonistas de "El relojero de San Pablo", película que será exhibida en el Festival Francés que comienza mañana en la Sala del 6 de Agosto.

Murió músico austriaco

VIENA, 22 (AP).- El conocido compositor austriaco Franz Salmhofer, que durante largo tiempo dirigió además la Opera Estatal de Viena, murió esta mañana de un ataque cardiaco, según funcionarios del hospital general. Tenía 75 años de edad.

Entre sus composiciones figuran las operas "La dama del sueño" (Die dame im traum) e "Ivan Tarassenko", y los ballets "Cuento de Navidad" (Das Weihnachtsmaerchen) y "Nupcias campesinas en Austria" (Die oesterreichische bauernhochzeit).

Salmhofer fue director de la Opera Estatal de 1945 a 1954.

Banco Mercantil
Edicto a OSCAR ARCE OLACHEA
EDICTO

El Dr. Alfredo Chávez Pérez, Juez Quinto de Partido en lo Civil, de la Capital.

HACE SABER: Que, por el presente edicto notifica, cita, llama y emplaza a: OSCAR ARCE OLACHEA, para que por sí o mediante apoderado asuma defensa dentro del juicio civil ejecutivo seguido por el BANCO MERCANTIL contra el citado demandado sobre cobro de pesos; cuyo tenor es como sigue:---.

MEMORIAL DE FOJAS CUATRO.- Señor Juez de Partido.--- Emplazamiento.- Otrosí: Domicilio.--- BANCO MERCANTIL presentándonos ante usted con todo respeto decimos:--- En diligencia preliminar de demanda, dígnese emplazar al señor Oscar Arce Olachea, a objeto de reconocer su firma y rúbrica estampadas en el anverso y reverso de la Letra de Cambio Nº. 023227 por la cantidad de DIEZ Y SIETE MIL 00/100 PESOS BOLIVIANOS ($b. 17.000.-) que acompañamos y sea bajo conminatoria de Ley. Otrosí: Domicilio, nuestra Gerencia Ayacucho esquina Mercado.--- Será Justicia.--- La Paz, 23 de Julio de 1974.--- Fdo. Dr. Julio A. Vargas Abogado.--- Fdo. Milton Torrico T.--- Subgerente de Operaciones.--- Fdo. Miguel Salinas A.--- Gerente Adjunto.--- AUTO QUE LE CORRESPONDE.--- Sello.- Juzgado 5º de P. en lo C.--- A, 1º de agosto de 1974.--- VISTOS: En vía de diligencia preliminar de demanda, cítese y emplácese a: Oscar Arce Olachea para que al día siguiente de su notificación personal comparezca al Juzgado a objeto de reconocer la firma y rúbrica que tiene estampada en el anverso y reverso de la Letra de Cambio que se acompaña a fs. 2, a Hrs. 15 p.m. bajo conminatorias de Ley.- Al otrosí.- Por señalado.--- Fdo. Dr. Gastón Pizarroso C. Lara.- Juez Quinto de P. en lo C.--- Fdo.--- Ante mí.- Aurelio Vásquez Navajas.--- Secretario del Juzgado 5º de P. en lo C.--- MEMORIAL DE FOJAS SEIS.--- Señor Juez 5º de Partido.--- Solicitan notificación mediante edictos. BANCO MERCANTIL, en diligencia preliminar de demanda con el señor Oscar Arce Olachea presentándonos ante usted con el debido respeto decimos:--- Como se establece en las representaciones formuladas por el señor Escribano de Diligencias del Juzgado y funcionario de la Policía Judicial, no se conoce el domicilio del señor Oscar Arce Olachea, ni su paradero en la actualidad.--- Por estas razones es que solicitamos su notificación con el emplazamiento de 23 de Julio de 1974, mediante edicto a publicarse en un periódico local, de conformidad con la disposición legal contenida en el Art. 141 del Pdto. Civil, La Paz, 9 de mayo de 1975.--- Fdo.- Dr. Hugo Montellano Arana.- Abogado.--- Fdo.- Milton Torrico T. y Mario Galleguillos por el Banco Mercantil.--- DECRETO QUE LE SIGUE:--- Sello del Juzgado 5º de P. en lo C. A, 13 de mayo de 1975.--- En Mérito a las representaciones que cursan en obrados, notifíquese a: Oscar Arce Olachea mediante edictos publicados en la prensa local conforme al art. 141 del Pdto. Civil.- Fdo.- Dr. Alfredo Chávez Pérez.--- Juez Quinto de Partido en lo Civil.--- Fdo.- Ante mí.- Aurelio Vásquez Navajas.--- Secretario del Juzgado Quinto de Partido en lo Civil.

ES LIBRADO EN LA CIUDAD DE LA PAZ, a los once días del mes de Julio de mil novecientos setenta y cinco.

P.O. del Sr. Juez 5º. de P. en lo C.- (Fdo).- Aurelio Vásquez Navajas, Secretario del Juzgado 5º. de Partido en lo Civil.

Rotary Club de La Paz,— Sur

Agradece a la SOCIEDAD JAPONESA por su efectiva contribución en beneficio de la comunidad. Nuestra ciudad lucirá con orgullo el jardín de un pueblo hermano.

La Paz, 22 de Septiembre de 1975

Vendo casa en Calacoto

Pequeña con jardín y piscina Ref. 26892 horas oficina.

Magnífica inversión

Vendo imprenta, maquinaria completa, bien instalada, buena clientela; reconoce obligación bancaria por el 50% de su valor, a largo plazo. Ref. Yanacocha Nº. 301, 1er. piso, of. 2, casilla 7950.

INGLES PARA ESTUDIAR EN CASA

8 LIBROS EN 4 MESES CON DIPLOMA INTERNACIONAL DE TRADUCTOR.- SOUTH AMERICAN SCHOOLS, ASPIAZU 581 - POR CORREO: CASILLA 2361 - LA PAZ

Recibimos repuestos y accesorios para vehículos Volkswagen de procedencia Alemana (juego de cilindros, pistones, discos y prensas de embrague, balatas, cables, acelerador, radiadores, bielas, desplazadores, etc., Para diferentes modelos.

Descuentos especiales a talleres de reparación.

Atendemos pedidos del interior.

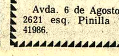

Auto Volks Repuestos

Avda. 6 de Agosto Nº 2621 esq. Pinilla Tel. 41986.

INGLES INTENSIVO INGLES

TODOS APRENDEN INGLES

CURSOS ESPECIALES DE Inglés Comercial

Clases INTENSIVAS de una y dos horas diarias. Las clases comienzan hoy martes 23,

INSTITUTO DEL IDIOMA INGLES

Mercado 1335 y su nuevo local: Corneta Mamani 1927-Telf. 27686-40703

H. Municipalidad de La Paz

CONFERENCIA SOBRE EL PROCESO GEOLOGICO DE LA PAZ

La Alcaldía de La Paz se complace en invitar a las instituciones paceñas, hombres de estudio, universitarios y estudiantes, a la conferencia que ofrecerá el Ing. Marco Maldonado, Director del Departamento Municipal de Geotecnia y Mecánica de Suelos, sobre el proceso geológico del valle de La Paz y las soluciones que han de ser dadas para lograr la estabilidad de suelos en las zonas paceñas.

La conferencia será ofrecida hoy a horas 18.30 en el auditorio de la Casa Municipal de la Cultura Franz Tamayo donde se abrirá al público la exposición de maquetas que presentará el Departamento de Geotecnia y Mecánica de Suelos, sobre proyectos concebidos y aprobados para dar estabilidad al terreno de varias sectores urbanos.

La Paz, 22 de septiembre de 1975

DIRECCION DE RELACIONES PUBLICAS Y PRENSA

Sociales

REUNIONES

La escultora Marina Nuñez del Prado invita al acto de presentación de su libro de memorias "Eternidad en los Andes", que se realizará el jueves, a horas 18 y 30 en su Casa - Museo.

ROTARY CLUB

Los socios de Rotary Club se reunirán mañana en una sesión-almuerzo, en el Club de La Paz.

En esa oportunidad, el señor Jaime Berdecio se referirá al tema "La Semana de la Comprensión Mundial" y se rendirá homenaje a las efemérides departamentales de Cochabamba, Santa Cruz y Pando.

MATRIMONIO

En la Iglesia de la Exaltación, Obrajes, se celebró la boda de la señorita Carola Arias Eyzaguirre con el señor Jorge Machicao Gonzales.

NACIMIENTOS

El hogar de los esposos Oscar Kellenberger y Vivianne Bretel ha sido alegrado con el nacimiento de su primogénito.

Con el nacimiento de su primogénita, ha sido alegrado el hogar de los esposos Hugo Dávila y Teresa Sanjinés. La madre y la niña reciben atención en la Clínica Santa Isabel.

Ha nacido la segunda hija de los esposos Edgar Maceda Chávez y Judith Vélez.

CRUZADA PRO COPACABANA

Los integrantes de la Cruzada Pro-Copacabana se reunirán hoy, a horas 17 y 30, en el Salón de Banderas de la Prefectura. En esa oportunidad, se considerarán los estatutos de la entidad.

ROTARY CLUB

El Comité de Damas

Agenda femenina

Rotarias realizará mañana, a horas 10, su sesión ordinaria.

CENTRO I.B.A. "20 DE OCTUBRE"

El Centro I.B.A. "20 de Octubre" de Mejoramiento del Hogar, inauguró exposición de trabajos realizados por sus integrantes.

CENTRO CULTURAL FEMENINO "20 DE OCTUBRE"

Las integrantes del Centro Cultural Femenino "20 de Octubre" se reunirán hoy, a horas 16, en sesión extraordinaria con motivo de la posesión de su nuevo directorio.

ESCUELA DE NIÑAS "ELISA DE BALLIVIAN"

La Escuela de Niñas "Elisa de Ballivián" ha preparado un programa especial con motivo de celebrar el XVI aniversario de su fundación

CIRCULO DE MUJERES PERIODISTAS

Hoy, a horas 15, se reunirán las integrantes del Círculo de Mujeres Periodistas, en la sede de la Asociación de Periodistas.

Cnl. Pereda Asbún reinició labores

El Ministro del Interior, Cnl. Juan Pereda Asbún, se restituyó ayer en la tarde a su despacho, después de una semana de ausencia.

Recibió ayer a los Subsecretarios del Interior, de Justicia y de Migración, que le informaron las novedades de los servicios a su cargo.

Como resultado de los informes recibidos se comunicó que existe tranquilidad en el país.

- La Asociación de Líneas Aéreas de Bolivia ofreció una recepción con motivo de la posesión de su nueva directiva. En la foto, un aspecto de la reunión.

En Santa Cruz

El día de hoy cumple su primer año de vida el niñito ALBERTITO VARGAS LEON; con ese motivo sus papás Alberto Vargas y Mery León de Vargas ofrecerán un Té-Cotillón a sus pequeñas relaciones en su domicilio particular ubicado en la Av. Vidma esq. Ñuflo de Chavez.

Ingeniero Metalurgista

El Sr. ANGEL MIRANDA SILES, natural de Oruro, el pasado 23 de Junio defendió su tesis bajo el título de "Recuperación de oro fino y laminar por extracción líquida" habiendo sido felicitado por el tribunal de examen y merecido su título de Licenciado en Ingeniería Metalúrgica de la UBTO.

BAUTIZO

En la ciudad de Potosí, en la Santa Basílica Catedral, el día 21 del mes en curso, tuvo lugar el bautizo del niñito ORLANDO GARCIA PACHECO, en el día de su primer aniversario natal. Con este motivo sus padres: Dr. Rafael García Cortés y Sra. Luisa Nelly Pacheco de García agasajaron a los padrinos: Sr. JORGE LUKSIC GARRON y Sra. DORA BUSTILLOS - DE LUKSIC y a sus relaciones sociales.

Fallecimientos

La Dirección y Personal Superior del Servicio Nacional de Caminos tiene el sentimiento de participar el sensible deceso del que en vida fue su Sub-Jefe del Departamento de Equipos, señor Ingeniero:

Don JORGE URCULLO REYES

(Q. E. P. D.)

e invitan al personal del Servicio Nacional de Caminos a la traslación de sus restos mortales al Cementerio General, el día martes 23 a horas 11. El cortejo fúnebre partirá de la Urbanización de Achumani altura primer puente, calle 24.

La Jefatura y Personal del Departamento de Equipos, el Cuerpo de Ingenieros Mecánicos y Técnicos de Maestranza Central "El Alto" del Servicio Nacional de Caminos, tienen el profundo pesar de comunicar el sensible fallecimiento del que en vida fuera meritorio profesional y digno amigo:

Ing. JORGE URCULLO REYES

Q. E. P. D.

e invitan a la traslación de sus restos mortales al Cementerio General, el día de hoy martes 23 de septiembre de 1.975 a horas 11.00.

El cortejo fúnebre partirá de la Urbanización Achumani, altura primer puente, calle 24

En la Paz del Señor y confortado con los auxilios de la Santa Religión Católica, ha dejado de existir el que en vida fue

Ing. JORGE URCULLO REYES

(Q.E.P.D.)

Wilma Cossio de Urcullo, esposa; Jorgito y Gonzalito Urcullo Cossio, hijos; Delia Reyes v. de Urcullo, madre; Gastón, Jaime y Manuel Urcullo Reyes, hermanos; Nelly U. de Mendivil, Lilian Urcullo Reyes, Esther U. de Zapata y Marta U. de Arzabe, hermanas; Nelda Góngora Bejarano y Alberto Cossio Borda, padres políticos; los hermanos políticos, los tíos, primos, sobrinos y demás familia, ruegan a sus amistades, Servicio Nacional de Caminos, Universidad Mayor de San Andrés, Sociedad Nacional de Ingenieros y demás instituciones a las que en vida perteneció, asistir a la misa de cuerpo presente que se oficiará a hs. 10 a.m. y a la traslación de sus restos mortales al Cementerio General el día martes 23 del presente, a hs. 11 a.m.
El cortejo fúnebre partirá de su domicilio situado en la zona de Achumani, puente de la calle 23 lado derecho, sin número.

La Paz, septiembre de 1975

En la ciudad de Cochabamba el día martes 16 de los corrientes, ha dejado de existir el que en vida fue

Don VICTOR RIOS ROSSEL

Graciela Anaya de Rios, esposa; hijos: Gastón Ríos Anaya, Marta Rios Anaya y Gaby Rios Anaya, hijos políticos, Maritza Rodriguez de Ríos, Eric Rolón Anaya y Tito Perez, hermanos, nietos y demás familia invitan a la misa que se mandará oficiar el día de hoy en la iglesia de San Juan de Dios a Hrs. 19:30.

Club de La Paz

El Directorio del Club de La Paz, participa el sensible fallecimiento de su socio de honor el que fue.

Don PRIMITIVO SANCHEZ RIVEROS

(Q.E.P.D.)

E invita a los socios de la institución al sepelio de sus restos que se efectuará el día de hoy martes 23 de septiembre a hrs. 16:00. El cortejo fúnebre partirá de la calle Riobamba esq. Bartolina Sisa Nº 678.

La UNIVERSIDAD MAYOR DE SAN ANDRES tiene el sentimiento de comunicar el fallecimiento del que en vida fue Catedrático del Politécnico Universitario.

Ing. JOSE URCULLO REYES

(Q.E.P.D.)

e invita a las autoridades, personal docente y administrativo y alumnos a la misa de cuerpo presente que se oficiará hoy martes 23 de septiembre a las 10 horas en la zona de Achumani, puente de la Calle 22 lado derecho y a la traslación de los restos mortales del extinto al Cementerio General a las 11 horas.

Fallecimientos

Confortado con los auxilios de la Santa Religión y la Bendición papal, ha dejado de existir el que en vida fue señor:

Don PRIMITIVO SANCHEZ RIVEROS

(Q. E. P. D.)

Bertha Sánchez Vásquez y Delfia Sánchez Rojas (ausente), hijas; Lola Torríco vda. de Rossell, madre política, Fernando (ausente) Willy Gómez Sánchez, Alvaro y Hernán Quiroga, nietos, Lola Rossell de Pacheco, sobrina; los primos, parientes y demás deudos, ruegan a sus amigos y personas piadosas se dignen asistir a la traslación de sus restos mortales el día de Hoy martes 23 del pte. a Hrs. 16 p.m.
El cortejo fúnebre partirá de la calle Riobamba Nº 678 esq. Bartolina Sisa (San Pedro).
El duelo se despide por tarjeta.
SERVICIOS DE FUNERARIA VALDIVIA Of. Graneros Esq. Figueroa Tels. 24290 - 25254.

Agradecimiento

La familia del que en vida fue

Sr. FROILAN UZQUIANO P.

(Q.E.P.D.)

hacen llegar su profundo agradecimiento a todas las personas piadosas, familiares, residentes Yungueños, al personal de Y.P.F.B., Cervecería Boliviana Nacional y otras entidades que hicieron llegar sus sentimientos de pesar, ofrendas florales y su concurrencia a la Misa de 8 días.

La Paz, 23 de septiembre de 1975

Misas

VALENTIN A. LUTEGUI FERNANDEZ

(Q.E.P.D.)

Falleció en la ciudad de Washington, EE.UU. de América en la paz del Señor confortado con los Santos Sacramentos y la bendición Papal, el día 23 de agosto de 1975, su esposa Victoria Pino Ichazo (ausente) sus hijos Rosario, Andrés Elsa Ivi (ausentes); Jorge, nietos Ana María C. de Rios y Sylvia Cabrera y bisnietos, agradecen profundamente las manifestaciones de pesar, recibidas con motivo de su reciente duelo e invitan a la misa que por el eterno descanso de su alma se rezará mañana, martes 23 a las 7 p.m. en la Iglesia de María Auxiliadora.

INVITACION RELIGIOSA

Susana O. v. de Rodriguez, esposa; Nelly de Benavides, Teresa y Mary Rodriguez Ortis, hijas; Angel Benavides, hijo político, primos, sobrinos, nietos y demás familia del que en vida fue ejemplar padre y abnegado esposo

Sr. Dn. JOSE RODRIGUES SILLERICO

(Q.D.D.G.)

ruegan a Ud.(s) se dignen asistir a la misa de requiem que en sufragio del alma del extinto y recordando el segundo año de su llorado fallecimiento oficiará el día Martes 23 del presente a horas 18,30 p.m. en el templo de San Agustín (lado Honorable Alcaldía Municipal).
Será favor que comprometerá la gratitud de la familia doliente.
El duelo se despide en la puerta del templo.

Humberto Pacheco Aguirre, esposo; Judith P. de Méndez, René, Humberto, Javier, Ricardo Pacheco Claure, hijos; Luis Claure Guevara, Judith Claure de Mendez, Julio Claure Guevara, (ausentes), hermanos; Raquel A. de Claure, Rafael Méndez, Leovina S. de Claure, (ausentes); hermanos políticos; Carlos Mendez, Teresa de Pacheco, Norah de Pacheco, Ruth de Pacheco, hijos políticos; nietos, primos, sobrinos, de la que en vida fue ejemplar y abnegada esposa y madre:

Dña. SOFIA CLAURE DE PACHECO

(Q.E.P.D.)

ruegan a sus parientes y relaciones, se dignen asistir a la Misa que recordando los 8 días de su llorado fallecimiento, se mandará a oficiar el día de hoy martes 23 a horas 11 y 30 a.m. en el templo del Corazón de María (Avda. Busch).
Favor que comprometerá la gratitud de la familia doliente.

La Paz, Septiembre de 1975

La familia de la que en vida fue

MERCEDES HELGUERO VALDEZ

invitan a Falange Socialista Boliviana, a los residentes de la Provincia Inquisivi, a los parientes y amigos se dignen asistir a la Misa que en sufragio de su alma, se mandará oficiar en la Iglesia Catedral (Plaza Murillo) el día de mañana miércoles 24 de septiembre a Hs. 11 y 30.

Fallecimientos

Ha Muerto:

Don JUAN RAMIREZ PALZA

(Profesor, Periodista)

Q. E. P. D.

Marcela, Juan, Luis, Sonia, Teresa, José, y Cristina, hijos; Leónidas y Fortunata, hermanos; los hijos políticos, hermanos políticos, nietos y demás familia invitan a sus amigos acompañar sus restos a su última morada, el día de hoy martes 23 del pte. a hrs. 11 a.m.
El cortejo fúnebre partirá del local de la Asociación de Periodistas (calle Comercio Nº 1048)
Servicios de FUNERARIA VALDIVIA Of. Graneros esq. Figueroa Tels. 24290 - 25254.

"BOLIVAR" S.A. DE SEGUROS participa el sensible fallecimiento de la que en vida fué su asegurada.

Dña. ELOISA SALAZAR CASTAÑON

(Q.E.P.D.)

Carlos Montaño Salazar hijo; Ana María K. de Montaño hija política, Latina vda. de Bacarreza, Luz de Gómez, Lira Salazar, Inès de Sossa y Teòfila Salazar hermanas; Hugo Gómez y Guillermo Sossa hermanos políticos; nietos, sobrinos y demás familia ruegan a sus amistades, residentes de Apolo y demás personas piadosas se dignen asistir a la traslación de los restos mortales de la extinta al Cementerio General el día de hoy martes 23 a hrs. 11.00 a.m.
El cortejo fúnebre partirá de la calle Ricardo Mujia Nº 842, Entre Cervantes y Muñoz Cornejo (Sopocachi).
Favor que comprometerá la gratitud de la familia doliente.

La Paz, septiembre 1975

LA ASOCIACION DE PERIODISTAS DE LA PAZ, tiene el sentimiento de participar el sensible fallecimiento de su socio:

Dn. JUAN RAMIREZ PALZA

(Q.E.P.D.)

e invita a todos sus afiliados a la traslación de sus restos mortales al Cementerio General el día de hoy martes 23 a horas 11.
El cortejo fúnebre partirá de la sede de la Institución, calle Comercio Nº. 1048.

La Paz, 23 de septiembre de 1975

Confortada con los auxilios de la Santa Religión Católica y la bendición papal, ha dejado de existir en la ciudad de Achacachi la que en vida fue ejemplar hermana y abnegada tia

Señorita JOSEFA AYALA CLAVIJO

(Q.E.P.D.)

Justina Ayala viuda de Gutierrez y Adrian M. Ayala, hermanos; los sobrinos, sobrinos nietos y demás familia, comunican e invitan a sus parientes, amigos y personas piadosas asistir al sepelio de los restos de la extinta que tendrá lugar en el Cementerio General de la ciudad de Achacachi el día martes 23 del presente a horas 16.
El cortejo fúnebre partirá de la calle General Campero Nº. 9.
Favor que comprometerá la gratitud de la familia doliente.

Achacachi, 22 de Septiembre de 1975

El Colegio Alemán "MARISCAL BRAUN", tiene el sentimiento de comunicar el sensible fallecimiento del Sr. Dn.

JUAN RAMIREZ PALZA

(Q.E.P.D.)

Padre de nuestra profesora Sra. Sonia Ramirez de Torres, e invita a la traslación de sus restos mortales al Cementerio General el día Martes 23 de septiembre a Hrs. 11 a.m. El cortejo Fúnebre partirá de la Asociación de Periodistas calle Comercio 1048.

Misas

Ricardo y Jorge (ausentes); Freddy, Nelly, Juan Carlos y Emilio, hijos; Nelly y Rita (ausentes) Mery, Félix y Roxana, hijos políticos; los hermanos, nietos, primos, sobrinos y demás familiares del que en vida fue

Cr. JUAN CAMPERO PALAZUELOS

(Q.E.P.D.)

invitan a sus amistades, personas piadosas, en forma especial al personal de "Ultima Hora", Círculo de la Prensa, Federación Nacional de Contadores, Nitto Bolivia Minning, se dignen asistir a la misa que, recordando los 8 días de su sensible fallecimiento se mandará oficiar el día miércoles 24 de los corrientes a horas 10 y 30 en el Templo de María Auxiliadora (El Prado).
Su asistencia a este acto piadoso, comprometerá la gratitud de la familia doliente. El duelo se despide por tarjeta.

La Paz, 23 de Septiembre de 1975

Mercedes de Hanny esposa; Magiba, Geobana, Jorge José, y José Luis hijos; Guadalupe vda. de Hanny madre; los hermanos, hermanos políticos, primos, sobrinos y demás familia del que en vida fue:

Sr. JORGE HANNY ASCIMANI

(Q.E.P.D.)

ruegan a sus amistades y en especial a los residentes árabes y benianos y demás personas piadosas se dignen asistir a la misa que en sufragio de su alma y recordando los 8 días de su llorado fallecimiento se mandará a oficiar el día de hoy martes 23 a horas 10 y 30 en la iglesia de Santo Domingo.
Su asistencia a este acto piadoso comprometerá la eterna gratitud de la familia doliente.
El duelo se despide en la puerta del templo.

La Paz, Septiembre de 1975

AIDA VALDEZ DE ESTENSSORO (ausente), ANTONIETA Y ALFREDO (ausentes) y CARLOS H. VALDEZ MOLINA, hijos del que en vida fue señor

Dn. HUMBERTO VALDEZ DE LA RIVA

(Q.E.P.D.)

ruegan a sus parientes, amigos e instituciones a las cuales perteneció se dignen concurrir a la Misa que, recordando los seis meses de su sensible fallecimiento, se oficiará el día de hoy Martes 23, a Hrs. 11 a.m. en el Templo de San Juan de Dios.
Su asistencia comprometerá la gratitud de la familia doliente.

JUNCO hace gestiones para nombramiento de un Obispo

COCHABAMBA, 2[illegible] (PRESENCIA).- La Junta de [illegible] Comunidad de Cochabamba h[illegible] resuelto solicitar a nivel [illegible] Cancillería de la República, qu[illegible] Monseñor Wálter Rosal[illegible] Claros sea elevado a la dignida[illegible] de Obispo de la Diocesis, d[illegible] Departamento, en mérito a su[illegible] relevantes virtudes de sace[illegible] dote, consagrado integramen[illegible] a la causa religiosa.

De la misma manera, [illegible] gestionará ante las autoridad[illegible] eclesiásticas, para que el actu[illegible] vicario sea ungido Obispo. [illegible] manifiesta con toda justicia q[illegible] Monseñor Rosales es toda u[illegible] institución de Cochabamba, "[illegible] el sacerdote de la consulta, es [illegible] religioso que en muchas pugna[illegible] oficio de mediador con s[illegible] tisfacción de las partes. [illegible] muchas acciones, con verdade[illegible] peligro de su vida, estuvo el p[illegible] dre Rosales cumpliendo su d[illegible] ber. Esta solicitud se entien[illegible] que nos ofrecerá reparos, debi[illegible] al cariño que el menciona[illegible] sacerdote ha sabido granjear[illegible] en la comunidad".

La solicitud de JUNCO [illegible] sido bien recibida por el pueb[illegible] que considera que será un ac[illegible] de justicia plena, en homena[illegible] al ilustre sacerdote que traba[illegible] hace muchos años por la feli[illegible] dad de los feligreses.

ASMATICOS
LIBRENSE DE ATAQ[illegible]
EN MINUT[illegible]

Asmáticos, líbrense de los [illegible] ques de asma con NEOASM[illegible] la fórmula científica de seg[illegible] y positivos resultados par[illegible] tratamiento del ahogo de[illegible] ataques de asma. Sin inyec[illegible] nes . . . ! sin medicamentos [illegible] ligrosos, con una tablet[illegible] NEOASMA, fácil de to[illegible] hace desaparecer el ataqu[illegible] asma en minutos.

LOS FRONTERIZOS
Su espectáculo de **"COLOR EN FOLKLORE 75" y "LA MISA CRIOLLA"**
TEATRO MONJE CAMPERO Mañana y Jueves en funciones Tanda y Noche Localidades numeradas en venta

AVISOS ECONOMICOS

Revistas Libros

ISBERT Y CIA. S.A.
Casilla 195

SAMPEDRO- Estructura Económica.
HENDERSON - Teoría Microeconómica.
BARBANCHO - Fundamentos y Posibilidades de la Econometría.
PAPANDREOU - La Economía como Ciencia.
HOEL - Introducción a la Estadística Matemática.
SPIRINOVA - Curso Superior de Economía Política (2 tomos).
SCHUMPETER - Síntesis de la Evolución de la Ciencia Económica y sus Métodos.
SNIDER - Introducción a la Economía Internacional.

Departamentos Habitaciones

CARVAJAL.- Yanacocha 448.- Tel. 54862.- Dos habitaciones anticrético, Alvarez Plata 20.000. Habitación y tienda misma calle, entrega inmediata 20.000. Dos habitaciones Pasaje Chacaltaya anticrético. Dos habitaciones Tejada Sorzano anticrético. Otras distintas zonas. (21-22/63138).

CARVAJAL.- Yanacocha 448.- Tel. 54862.- Cuatro habitaciones nuevas, anticrético para Consultorio, oficinas entrega inmediata vacía, calle Illampu excelente lugar. (21-22/63138).

CARVAJAL.- Yanacocha 448.- Departamento anticrético calle Bueno entrega inmediata. Departamento Alto Miraflores anticrético 0.000. Tejada Sorzano 0.000. Departamento Jorge Saenz, excelente lugar anticrético, entrega vacía. (21-22/63138).

OFREZCO DEPARTAMENTO pequeño anticrético $b. 40.000 Zona San Pedro REF. AYACUCHO 266 COMERCIAL "OF" 2 teléfono 55022 (20-22/63124).

ANTICRETICO $b. 25.000 dos piezas baño y cocina cruce Barrio Magisterio Villa Armonía teléfono 41843 (17-20/R)

CARVAJAL.- Yanacocha 448.- Tel. 54862.- Departamento tres dormitorios, dependencias amplia terraza, anticrético, entrega inmediata, ocasión, cerca Plaza Villarroel. Otros distintas zonas. (21-22/63138).

CARVAJAL.- Yanacocha 448.- Tel. 54862.- Departamentos, anticrético calle Mac Paredes dos dormitorios, dependencias, entrega inmediata - Departamento final 20 de Octubre anticrético - Av. Pando anticrético cerca Cine Universo. Departamento Villa Victoria alquiler .- Otro anticrético - Departamento calle Suipacha entrega vacía - Departamento anticrético zona Tejar 35.000 vacía.

CARVAJAL.- Yanacocha 448.- Tel. 54862.- Casas departamentos, habitaciones, necesito, alquiler, anticrético, propietarios no pagan comisión. (21-22/63138)

CATEDRATICO Precisa pequeño departamento con refrigerador DR. KINSLEY casilla 4455. (20-21/63127).

DEPARTAMENTO Necesito en alquiler, pago hasta $b. .000. Ref. Teléfono 40255. (R).

COMERCIAL "ALAS" GALERIA LUZ. Tel. 29734.- Alquila departamento amoblado, tres dormitorios, dependencias Avenida Arce. (21-22).

COMERCIAL "ALAS" GALERIA LUZ. Tel. 29734.- Precisa pequeña garzonier, o habitación con baño, independiente. (21-22).

COMERCIAL "ALAS" GALERIA LUZ. Tel. 29734.- Anticrético departamento un dormitorio, dependencias. Miraflores. (21-22).

EN ANTICRETICO doy 2 habitaciones, baño y cocina Ref. final Nicolás Acosta entre José Palma 1536 (20-22/63125)

OFREZCO ANTICRETICO $b. 35.000 tres habitaciones patio independiente entrega inmediata REF. AYACUCHO 266 COMERCIAL "OF" 2 TELEFONO 55022 (20-22/R)

COMERCIAL "ALAS" GALERIA LUZ. Tel. 29734.- Anticrético departamento un dormitorio, dependencias. Asimismo otro departamento en alquiler a estrenar. Irpavi. (21-22).

COMERCIAL "ALAS". GALERIA LUZ. Tel. 29734.- Alquila departamento tres dormitorios, dependencias. Edificio Brasilia. (21-22).

Tiendas Kioscos

CARVAJAL.- Yanacocha 448.- Tel. 54862.- Tienda amplia calle Linares, anticrético por estrenar entrega inmediata. Almacén nuevo Av. Kennedy mixto, entrega vacía. Tienda anticrético Av. Vásquez, vacía 12.000. Otra con trastienda misma Av. Tienda, trastienda Av. Armentia, anticrético entrega inmediata. (21-22/63138).

CARVAJAL.- Yanacocha 448.- Bazar instalado, calle Ingavi, transfiero. (21-22/63138).

"LUBRAVE" Yanacocha 448.- Tienda en alquiler con muebles, botellas. (21-22).

ANTICRETICO Tienda y puesto de venta junto Mercado Abasto. Ref.: Graneros 393. (16-23/62979).

CARVAJAL.- Yanacocha 448.- Tel. 54862.- Bar-Pensión transfiero calle Bolívar, excelente ubicación. (21-22/63138).

ANTICRETICO OFREZCO TIENDA TRASTIENDA, Plaza Villarroel $b. 30.000 REF. AYACUCHO 266 - COMERCIAL "OF" 2 TELEFONO 55022 (20-22/63126)

Casas

CARVAJAL.- Yanacocha 448.- Vende casas, Villa Victoria calle Córdoba. Virrey Toledo, 600 Mts. excelente ubicación. Landaeta tres departamentos, almacen, vacía. Venancio Burgoa con horno dos tiendas, vacía. La Portada buen lugar, facilidades. (21-22/63138).

VENDO CASA 2 pisos Ciudad Satélite 2 frentes 1.200 ms2. 8 habitaciones amplias especial para Quinta o Fábrica, teléfono 53554 (20-21/63122).

SEÑOR PROPIETARIO Desea Ud. VENDER su CASA o TERRENO y necesita que le paguen al contado o quiere dar en ANTICRETICO su CASA o Departamento o habitaciones COMERCIAL "OF" 2 le ofrece acomodárselo de inmediato clientes solventes Nacionales y Extranjeros matrimonios solos en alquiler le ofrecen dar varios meses de alquileres adelantados favor llamar al TELEFONO 55022 horas de oficina CALLE AYACUCHO 266 COMERCIAL "OF" 2. (20-24/63128).

CARVAJAL.- Yanacocha 448.- Vende casas Sagárnaga varios departamentos, dos tiendas lugar comercial 1.000 Mts., ocasión. Calle Juan 23 entre Illampu, Linares, como terreno ocasión. Ciudad Satélite Plan 482 departamento completo, vacío. (21-22/63138).

"LUBRAVE" Yanacocha 448.- Venta Casa Alto Chijini de 6 habitaciones. $b. 130. (21-22).

COMPRO CASA pagamos al CONTADO. Ref. AYACUCHO 266 "OF" 2 TELEFONO 55022 (20-22/R)

COMPRO CASITA pago al CONTADO Referencias teléfono N°. 61728 (20-27/R)

CARVAJAL.- Yanacocha 448.- Tel. 54862.- Vende casa Av. Ecuador, vacía o por departamentos. Angélica Azcuí cerca Baptista vacía, ocasión. Villa Fátima Av. Las Américas, habitaciones tres tiendas, garaje, vacía. (21-22/63138).

CARVAJAL.- Yanacocha 448.- Vende casa Av. Armentia, departamentos, dos tiendas 1.040 Mts., excelente ubicación, Calle Cuatro de Mayo con tienda, vacía, ganga. Alto La Paz, Villa Tejada, vacía. Vino Tinto, calle Huayna Potosí, vacía. (21-22/63138).

CARVAJAL.- Yanacocha 448.- Tel. 54862.- Vende casas Francisco Miranda - Manuel Mariaca, tres departamentos, vacía. Plaza Vita cerca Buenos Aires, lugar comercial, facilidades, vacía. Cuba tres departamentos buen lugar. (21-22/63138).

CARVAJAL.- Yanacocha 448.- Tel. 54862.- Vende casas, San Pedro dos departamentos, excelente ubicación, vacía. Illampu lugar comercial departamentos, tres almacenes. Sajama dos departamentos, vacía. Graneros cerca Illampu, vacía. (21-22/63138).

CARVAJAL.- Yanacocha 448.- Vende casas calle Jamaica cerca Busch, dos departamentos, vacía. Calle Bolívar final 150.000 ganga. Otras distintas zonas. (21-22/63138).

COMERCIAL "ALAS". GALERIA LUZ. Tel. 29734.- Alquila casa tres dormitorios, dependencias, jardín, garaje, Obrajes. (21-22).

CARVAJAL.- Yanacocha 448.- Vende casas, calle Cuarto Centenario, media cuadra Buenos Aires, amplio patio, especial para Quinta-Industria, Av. Vásquez frente Papelera departamento completo 200.000 vacía. Munaypata calle Lourdes, vacía. (21-22/63138).

CARVAJAL.- Yanacocha 448.- Tel. 54862.- Vende lote Tejada Sorzano-Costa Rica 200 Mts. excelente ubicación. Lote Villa Copacabana Av. Burgaleta y Velasco 275 buena ubicación. Romecín Campos 400 buen lugar - Bella Vista Obrajes 230.- Alto Obrajes zona "A", "B" distintas dimensiones. Santuario Copacabana cerca Playa 300 Mts. Calle Armaza 304, ocasión. Otros distintas zonas. (21-22/63138).

CARVAJAL.- Yanacocha 448.- Tel. 54862.- Casa junta Obrajes Bella Vista anticrético, tres dormitorios, dependencias, entrega inmediata. Obrajes casa junta anticrético, dos departamentos. (21-22/63138).

CARVAJAL.- Yanacocha 448.- Tel. 54862.- Vende lote con dos amplios Galpones calle Viacha cerca Kennedy apropiado para Industria, depósito, garaje. (21-22/63138).

PROPIETARIOS DE CASAS O departamentos si desea alquilar o dar en anticrético, pase a COMERCIAL "ALAS". Tel. 29734, donde será atendido por personal competente y con clientes de reconocida solvencia. Garantía. PROPIETARIOS NO PAGAN COMISION. (21-22).

COMERCIAL "ALAS" GALERIA LUZ. Tel. 29734.- Alquila casa a estrenar, tres dormitorios, dependencias, garaje, patio. Achumani. (21-22).

VENDO TERRENO Alto Obrajes. - Amurallado Referencias Calle Bolívar 947 (20-21/63120)

CASA VENDEMOS Residencial tres pisos, zona comercial 1.800 metros superficie. Ref.: ERNABOL Casilla 2378 Cochabamba. (21-23/8641).

COMERCIAL "ALAS" GALERIA LUZ. Tel. 29734.- Vende casa dos dormitorios, dependencias, jardín, garaje. Sopocachi. (21-22).

"LUBRAVE" Yanacocha 448.- Necesitamos casas, terrenos, alquileres, anticréticos, negocios. (21-22).

Muebles

DOY A FACILIDADES Juegos de living y livings esquineros. Claudio Pinilla N°. 520 (Miraflores) interior. (23 - 29/63301)

SE VENDE Living, dormitorio, vitrina, camas de una plaza, ropa. Referencias Víctor Sanjinés 2283 Sopocachi (23-24/63148)

Propiedades Terrenos

CARVAJAL.- Yanacocha 448.- Vende lote Venancio Burgoa 141 Mts. cerca Parque Líbano, ocasión. Quintanilla Zuazo 200, con construcciones, ocasión. (21-22/63138).

CARVAJAL.- Yanacocha 448.- Tel. 54862.- Vende lotes Següencoma bajo 300 Mts. Següencoma Villa Los Olivos 379 ocasión. Final Los Andes 160.- Villa San Antonio 520 Mts., ocasión, buen lugar. Villa Copacabana 251.- Achachicala 200. Alto La Paz 220, Villa Adela.- Alto Lima 416. (21-22/63138).

TERRENO Se precisa terreno en Cochabamba, dos a tres hectáreas, preferentemente camino a Quillacollo o Sacaba. Ref. Cochabamba casilla 3094, teléfono 2048, Sr. Salamanca. (21-24/8644).

CARVAJAL.- Yanacocha 448.- Vende lotes Calle Yungas 166 Mts., cerca Av. Saavedra. Villa Ballivián 1.000, ganga 46.000. Lote Calacoto Alto 750, ocasión. Otro lote Calacoto Alto 224 Mts., ganga 70.000. Villa Adela 330 ganga, 10.000. Villa Fátima 656 buen lugar. (21-22/63138).

NECESITO TERRENO En Cochabamba, ubicado en camino a Quillacollo o Sacaba de dos a cuatro hectáreas. Ref.: Sr. López Casilla 737, teléfono 7927 Cochabamba. (21-24/8644).

CARVAJAL.- Yanacocha 448.- Vende Lote zona Tacagua 200 Mts. con cerco buena ubicación. (21-22/63138).

EN VILLAMONTES Vendo lote de terreno de 1.250 mts. 2 con agua potable frente a la fábrica de Aceites, Ref. En La Paz casilla 3861 o teléfono 60014. (R)

SOPOCACHI BAJO Terreno para Edificio, vende Eduardo Pinilla, Correo Sobrante, oficina central. (21/63130).

COMPRO TERRENO Sopocachi - Orbrajes sin intermediarios. Llamar al 55123 (23 - 27/63146)

COMERCIAL "ALAS" GALERIA LUZ. Tel. 29734.- Vende terreno 220 m2. Obrajes, otro 219 m2 y 204 m2. Alto Obrajes. (21-22).

Profesores Academias

DOCENTE DE LA UMSA Se dictan clases de Matemáticas, Física. Química a nivel universitario y de colegio. Ref: Gral. Gonzales N°. 1342. 3er. Piso San Pedro. (21/63131).

DICTAMOS CLASES De Matemáticas, Física y Química a domicilio. Llamar al 28222 en horas de oficina. (17-23/62991)

TRADUCCIONES al minuto Francés, Inglés, Español, diplomada en el exterior, teléfono 23373 - 56165 (20-22/63127).

ALEMAN Se dan clases de alemán a domicilio, teléfono 20430. (R).

Préstamos Dinero

URGENTE NECESITAMOS Dinero para préstamos hipotecarios y prendarios como también sobre documentos pagamos buenos intereses. REF. AYACUCHO OF. 2 TELEFONO 55022 (20-22/63122)

"LUBRAVE" Yanacocha 448.- Prestamos dinero sobre hipoteca, joyas difrentes sumas. (21-22).

"LUBRAVE" Yanacocha 448.- Venta Terrenos: Cota Cota 2.000 Mts., Mallasa 2.000 Mts., Bella Vista 400 Mts., $b. 40.000; Següencoma 400 Mts. $b. 65.000. (21-22).

"LUBRAVE" Yanacocha 448.- Necesitamos dinero sobre hipoteca, joyas diferentes sumas. Reserva absoluta. (21-22).

CARVAJAL.- Yanacocha 448.- Vende lote Villa Copacabana con materiales construcción, calle Santivañez, 241 Mts. (21-22/63138).

"LUBRAVE" Yanacocha 448.- Terreno con habitaciones. Venta $b. 60 Anticrético 15. Vino Tinto. (21-22).

PRESTO DINERO En primera hipoteca, trámites en el día. COMERCIAL "ALAS". Tel. 29734. (21-22).

CARVAJAL.- Yanacocha 448.- Tel. 54862.- Presta dinero sobre primera hipoteca 5;10;15;20;30;40;50;60; adelante. Dólares desde 500 hasta 10.000, sobre joyas desde 1.000. Asimismo necesito para cliente solvente, distintas sumas capitalistas no pagan comisión. Garantía, solvencia. (21-22/63138).

ofertas especiales

PRIVILEGIO INDUSTRIAL Ofrezco venta-explotación invento "CIRCUITOS PARA DETECTAR SEÑALES" B-3105 International Business Machines. Dirigirse casilla 853 (20-21/63124)

ATENCION FARMACIAS Amancay con timbres rojos pedidos teléfonos 63829 - 57049 (20-26/63121)

SE VENDE Consolas antiguas, 6 de Agosto 2621, teléfono 42030. (18 - 20/63103)

Empleados

NECESITO Los servicios de un Topógrafo, un chofer, dos Alarifes para trabajo temporal fuera de la ciudad. Ofertas indicando experiencia y pretensiones a PERSONAL casilla 3092 Cochabamba. (21-22/8645).

ADMINISTRADOR De Empresas o Industrias, graduado en los Estados Unidos necesita un trabajo relacionado con su profesión, en cualquier parte o ciudad de Bolivia, Informes casilla 213 Cochabamba. (21-22/8640).

ORGANISMO Requiere secretaria Taquígrafa Mecanógrafa, experiencia demostrada entrevista únicamente lunes 6 p.m. Arce 2308 2° Piso. (22).

Teléfonos

COMERCIAL VENUS Loayza 149 teléfono 40890 VENDO terrenos en Achumani Achocalla (23-63303)

CARVAJAL.- Yanacocha 448.- Tel. 54862.- Teléfono particular transfiero instalado. Sopocachi calle Jáuregui. Otros Miraflores distintas zonas. Comercial instalado Plaza Vita, ocasión. Particular alquiler. (21-22/63138).

ALQUILO TELEFONO Particular Referencias teléfonos 84225 - 25062 (20-22/63126)

Orquestas

ORQUESTA Electrónica "Pentagrama" Teléfono 54668 (9-9 oct. /9786).

ORQUESTA "COPACABANA" Teléfono 65955 (18 - 7 oct/63108)

ORQUESTA "L.M." De Lucho Manchego, teléfono 23206. (22-24/63139).

ORQUESTA Teléfono 53220 (23-23-IX/62389)

ORQUESTA "L. M." De Lucho Manchego, teléfono 23206. (19-21/63117)

Máquinas

MAQUINARIA MINERA Vendo: Molino 3 x 3, Chancadora 5 x 6 JIG Duplex 8 x 12 marca Denver, nuevo. Ref. Potosí 761, teléfono 51576 - ORURO. (18 - 21/62999)

CARVAJAL.- Yanacocha 448.- Máquina Calculadora Olympia vendo. (21-22/63138).

REMINGTON NORTEAMERICANA Flamante, 14 pulgadas, vende. Comercio 994, Oficina 6. (21-23/63135).

Vehículos

VENDO Moto Suzuky 250 cc. Juan de la Riva 1570. (17-22/62990)

SE VENDE Automóvil "FIAT" 125 Flamante llamar teléfono 23862 ver Eduardo Guerra 2982 Sopocachi (22-27/63141)

AUTO TORINO Mod. 75 vende diplomático, 4 puertas, 2.500 Kms. dirección hidráulica, 10.000 dólares. Llamar 26885 de 15 a 18. (17-22/62988).

EN VENTA Camión International en chasis "LOADSTER" 1.800 modelo 1969 Referencias Pasaje Tumusla 684 teléfono 62718 (20-23/63123)

CARVAJAL.- Yanacocha 448.- Colectivo Chevrolet 74, transfiero actual servicio. (21-22/63138).

SOLO $B. 57.000 vendo vagoneta VOLKSWAGEN modelo 1960 perfecto estado al primer postor.Verla Estados Unidos 1510 casi esquina Panamá (23 - 24/63302)

DE OCASION Vendo auto Chevrolet opala de lujo, modelo 1973, cuatro puertas, buen estado. Referencias teléfono 63661 (23 - 24/63145)

VOLKSWAGEN Vagoneta Variant alemana modelo 1966 en magníficas condiciones, vendo al mejor postor. Referencias Avenida 6 de Agosto 2972(23 - 24/63144)

CAMIONETA Compro Datsun, Toyota, Nissan o Jeep. Ref: Hotel Andes Sr. Illanez. (21/63134).

Técnicos

ELECTRICISTA TELEFONO 65862 (18 - 22/63102)

PINTOR Realiza empapelados y pintados, teléfono 62307. (3-3-X-/62704)

- PLOMERO Se hacen instalaciones y reparaciones. Teléfono 54306 (22-24/63239)

REPARACIONES GARANTIZADAS Refrigeradores, cocinas, lavadoras, teléfono 60166. (13-28/62597)

TELEVISORES Y radios se reparan con garantía a domicilio teléfono 60120 (23 - 25/63150)

SANTA CRUZ

EN MONTERO Se vende Restaurant-Heladería "Vienesa", acreditado local ubicado frente a la Plaza Principal acerca Sur, calle Sucre N°. 55. Tratar en la misma dirección. (21-24/62112).

EN SANTA CRUZ Inversión altamente rentable: terrenos ubicación escepcional próximos a Equipetrol. Ocasión $us. 10.- m2. Informes La Paz teléfono 29361; Santa Cruz teléfono 23782 horas oficina. Ballivián 664 (23 - 28/62113)

COMERCIAL ROMAN Compra venta propiedades, alquileres, anticresis, Gestoria de Trámites Generales, prestamos hipotecarios, se caracteriza por su seriedad y honradez. Ballivián 90, teléfono 2-3005, casilla 295 SANTA CRUZ. (3-24/62709)

EN SANTA CRUZ Pintor holandés de paso, hace retratos y decoraciones. Referencias Residencia Central teléfono 21711 (20-21/62121)

ORGANIZACION "JET" Ayacucho 429. Of. 5.- Teléfono 65520.

TRAMITA VOLANDO LIBRETAS DE SERVICIO MILITAR, en 20 días.

PASAPORTES en 8 horas. "JET" Telef. 65520.

CARNET DE IDENTIDAD, 8 horas. "JET" Telef. 65520.

TITULOS DE BACHILLER en 20 días. "JET" Telef. 65520.

LEGALIZAMOS DOCUMENTOS AL EXTERIOR "JET" Telef. 65520.

PLACAS PARA VEHICULOS, en 10 horas "JET" Telef. 65520 (16-20/62981).

Varios

BOTELLAS CERVEZA VACIAS COMPRO. Colombia 255. (18 - 20/63000)

AVISO Queda anulada la libreta de ahorro N°. 2096 y reemplazada por su duplicado (23/63147)

TRAMITES MILITARES Libretas, substitutivos, Declaratoria Beneméritos, Rentas Vejez, Calificación Servicios, Jubilaciones, Pensiones; gestiona Benemérito DANIEL ARDUZ, Procurador Causas, Ex-Secretaria Tribunal Militar, 40 años práctica. Sagárnaga 161, casilla 3807. (21-22/63136).

BILLETES MONEDAS COMPRO Loayza 149 teléfono 40890 (23/63303)

VENUS VENDO Microscopio Loayza 140 teléfono 40890 (23/63303)

¡UNA VISION TRAGICA Y ESPECTACULAR DEL FUTURO DE LA HUMANIDAD...!

¡EL PAVOROSO PANORAMA DEL AÑO 2022!

"CUANDO EL DESTINO NOS ALCANCE"

MGM presenta a CHARLTON HESTON · LEIGH TAYLOR-YOUNG en "CUANDO EL DESTINO NOS ALCANCE"

Coprotagonistas CHUCK CONNORS · JOSEPH COTTEN · BROCK PETERS · PAULA KELLY · EDWARD G. ROBINSON

Guión cinematográfico de STANLEY R. GREENBERG · Basado en una novela de HARRY HARRISON · Producida por WALTER SELTZER y RUSSELL THACHER · Dirigida por RICHARD FLESCHER · METROCOLOR · PANAVISION

OTRO SENSACIONAL IMPACTO de ·INCOFISA·

2a. SEMANA DE ROTUNDO EXITO!! Cine UNIVERSO

HOY CINES TV

16 DE JULIO Tel. 52119

Matinée, Tanda y Noche AEROPUERTO 1975. (Apta para todo público). Matinée 10.10, 12.10. Tanda y Noche 12.10, 15.10.

MONJE CAMPERO Tel. 23333

Matinée, Tanda y Noche LOS DIAMANTES SON ETERNOS. Noticiero VISION y PETETE. Matinée, Tanda y Noche 15.10, 9.10.

6 DE AGOSTO Tel. 23829

Matinée, Tanda y Noche ALIADOS EN EL CRIMEN. Actualidades Mundiales Nº 35. y corto de PETETE. Matinée Platea 7.10, Mezzanine 9.10, Tanda y Noche 9.10, Mezzanine 11.10.

TESLA Tel. 53803

Matinée, Tanda y Noche EL PIRATA SAMURAI. Matinée 9.10, 7.10, Tanda y Noche 11.10, 9.10.

PRINCESA Tel. 51821

Matinée, Tanda y Noche TODOS BUSCAN AMOR. (Prohibida menores de 21 años). Matinée, Tanda y Noche 6.10, 5.10, 4.10.

TELEVISION BOLIVIANA

PROGRAMACION PARA EL DIA MARTES 23 DE SEPTIEMBRE DE 1975

15.20 Benito y Cecilio
15.45 Diablos del volante
16.13 Impedancia
16.44 Utilización del agua
17.12 Plaza "Sésamo"
18.08 Robin Hood
18.38 El cuerpo humano
19.10 Consultorio
19.41 Deportivo I
19.59 Telenoticioso Boliviano
20.34 Telenovela "Ayer fue mentira"
21.08 Mesa Redonda Panamericana
22.00 Campeonato Mundial de billar
23.00 Patrulla juvenil
24.00 Cierre de emisión

UNIVERSO Tel. 42660

Matinée, Tanda y Noche CUANDO EL DESTINO NOS ALCANCE. Matinée Mezzanine 12.10, Platea 10.10, Tanda y Noche Mezzanine 14.10, Platea 12.10.

SCALA Tel. 23535

Matinée, Tanda y Noche QUE ASI SEA TRINITY. Apta para todo público. Noticioso EL MUNDO AL INSTANTE.

LA PAZ Tel. 53842

Matinée, Tanda y Noche ROSA TE AMO. Mayores de 18 años. Noticioso EL MUNDO AL INSTANTE. Matinée 7.10, 9.10, Tanda y Noche 9.10, 11.10.

MIRAFLORES Tel. 53159

Matinée, Tanda y Noche dobles LA COLINA DE TRINITY y NIDO DE RATAS. Matinée 5.10, Tanda y Noche 5.60.

PARIS Tel. 29501

Matinée, Tanda y Noche EL SECRETO DE LAS ABEJAS ASESINAS. Matinée, Tanda y Noche 7.10.

EBRO Tel. 42939

Matinée, Tanda y Noche dobles DOCE DEL PATIBULO y RETO A MUERTE. Tanda DOCE DEL PATIBULO, Matinée 5.10, 4.10, Tanda y Noche 5.60, 4.60.

NOBEL Tel. 57387

Matinée y Noche dobles LOS PERROS DE PAJA y LA GUERRA ENTRE HOMBRES Y MUJERES. Tanda LOS PERROS DE PAJA Ademas ESPEJO DE ALEMANIA. Matinée, Tanda y Noche 6.10.

MURILLO Tel. 52617

Matinée doble CINCO DEDOS DE FURIA y CANTON KID. Tanda y Noche doble EL PARAISO VIVIENTE y CANTON KID. Matinée 5.10, 3.60, Tanda y Noche 5.60, 4.10.

MEXICO Tel. 26867

Matinée, Tanda y Noche doble ENTRE POBRETONES Y RICACHONES y EL CABALLO TORERO. Matinée 5.10, 4.10, Tanda y Noche 5.60, 4.60.

ABAROA Tel. 50252

Matinée doble EL BOXEADOR FENOMENO y MORTADELLA, Tanda y Noche EL BOXEADOR FENOMENO y YO VIRGEN. (PROHIBIDA PARA MENORES). Matinée 5.10, 3.60, Tanda y Noche 5.60, 4.10.

BOLIVAR Tel. 25051

Matinée, Tanda y Noche EN LOS PLIEGUES DE LA CARNE. Censura para 21 años.

VARIEDADES Tel. 24071

Matinée doble EL CAMPEON DE LOS CAMPEONES y SHANGO LA PISTOLA INFALIBLE, Tanda y Noche dobles EL CAMPEON DE LOS CAMPEONES y MADRE QUINCEAÑERA. Matinée 5.10, 3.60, Tanda y Noche 5.60, 4.10.

SAN CALIXTO

Matinée, Tanda y Noche dobles EL DIA QUE ME QUIERAS y SUSANA CAMPOS y LOS MUCHACHOS DE ANTES NO USABEN GOMINA. Matinée 4.20, Tanda y Noche 4.70.

MADRID Tel. 24508

Matinée doble CONDE YORGA EL VAMPIRO y EL MAGNIFICO GRAN DUELO, Tanda y Noche dobles EL MAGNIFICO GRAN DUELO y MAZURCA EN LA CAMA. Estrictamente prohibida para menores de 21 años. Matinée, Tanda y Noche Platea 4.60, Mezzanine 5.10.

BUSCH Tel. 53691-

Matinée EL INCREIBLE PROFESOR ZOVEK Y KUNG FU EL PUÑO ASESINO (WANG YU), Tanda 4 MOSCAS DE TERCIOPELO GRIS y KUNG FU EL PUÑO ASESINO (18 años). Noche 4 MOSCAS DE TERCIOPELO GRIS y VERANO ARDIENTE. (Estrictamente prohibida para menores de 21 años). Matinée 4.00, 5.00, Tanda Y Noche 4.50, 5.50.

CENTER Tel. 22026

Matinée doble CRISTINA GUZMAN y SANTO CONTRA CAZADORES DE CABEZAS. Tanda y Noche dobles CRISTINA GUZMAN y LOS DIAS DEL AMOR. (Sólo mayores).

IMPERIO Tel. 4

Matinée, Tanda y Noche dobles KUNG FU MORTAL y SANGRE DEL DRAGO. Matinée 5.10, 3.60, Tanda y Noche 5.60, 4.10.

SOBERBIA PREMIER DE GALA
JUEVES 25 DE SEPTIEMBRE Hs. 21:30
PRO-CARROS BOMBEROS PARA LA CIUDAD
Auspicia: Dirección Departamental de Bomberos
(ANTOFAGASTA)

LA PELICULA MAS GRANDIOSA DE LA HISTORIA

Se incendia el edificio más alto del mundo..! Ud. está allí, en el piso 135 atrapado, sin salida.

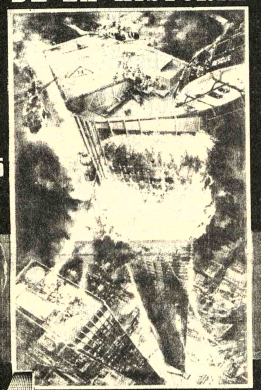

Ganadora de 3 "Oscar"

El Estreno del Siglo CINE UNIVERSO

FORTALECE LAS GLANDULAS DEL HOMBRE Y RESTABLECE LA VITALIDAD SEXUAL

La ciencia médica ha perfeccionado una fórmula que estimula las glándulas restaurando no sólo el vigor sexual, sino también logrando que la persona se sienta optimista.
Esta nueva fórmula se llama TONOSEX.
TS-16
TONOSEX RESTAURA LA VITALIDAD

EL ARMA MAS SORPRENDENTE QUE UN ASESINO HAYA USADO

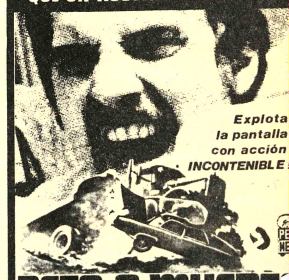

Explota la pantalla con acción INCONTENIBLE

RETO A MUERTE

Starring DENNIS WEAVER Screenplay by RICHARD MATHESON · Based on his published story
Directed by STEVEN SPIELBERG · Produced by GEORGE ECKSTEIN · A UNIVERSAL PICTURE
TECHNICOLOR® Cinema International Corporation

HOY EXPLOSIVO ESTRENO CINE EBRO

FABULOSO DOBLE CON:
"DOCE DEL PATIBULO"

ANDINA ULTIMOS DIAS | MONJE CAMPERO

¡Las Colmenas del horror!

Conozca usted el lado asesino, devastador, de animales generalmente considerados inofensivos...

HOY Etreno exclusivo CINE PARIS

ATENCION SANTA CRUZ DE LA SIERRA
HOY GRAN ESTRENO

¡Audaz secuestro de un avion ...! ¡Enajenado mental Siembra el Terror a 30.000 pies de altura...!

VUELO 502 EN PELIGRO

CHARLTON HESTON YVETTE MIMIEUX JAMES BROLIN · JEANNE CRAIN WALTER PIDGEON LESLIE UGGAMS
TECHNICOLOR

HOY CINE SANTA CRUZ

EL: un bribón corrompido que vive de los demás....

ELLA: una hermosa mujer dispuesta a todo....

LINO VENTURA
EN
"UNA DAMA Y UN CANALLA"

VIERNES ESTRENO CINE MONJE CAMPERO

PRESENCIA Deportes

La Paz, Bolivia, martes 23 de septiembre de 1975

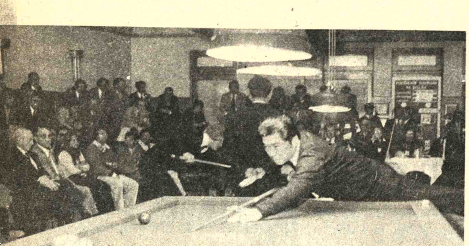

- Humberto Suguimitzu, del Perú, sin brillar como en el Sudamericano que se realizó en - nuestro país, venció a Galo Legarda, del Ecuador en una de las primeras partidas de la jornada inicial del trigésimo Campeonato Mundial de Billar a Tres Bandas.

XXX Campeonato Mundial de Billar comenzó ayer

Discreto debut de nuestros representantes

- Los representantes bolivianos Juan Camacho y René Aguirre cayeron frente a Raymond Ceulemans y Noboaki Kobayashi, respectivamente, en la primera jorn ada del Campeonato Mundial que se inició ayer en el salón principal del Club de La Paz.

La actuación de Camacho y Aguirre resultó muy discreta frente a rivales de la categoría del sub-campeón y campeón mundial de esta especialidad del billar.

Si bién Kobayashi mostró su alta calidad ante Aguirre, Ceulemans fue quien deslumbró frente a Camacho arrancando nutridos aplausos en sus intervenciones.

El campeón mundial Kobayashi se impuso a René Aguirre por 60-25 en 39 entradas. La mejor entrada del japonés fue de 9 carambolas en tanto que la mejor de Aguirre sólo fue de tres.

Por su parte Ceulemans ganó a Camacho por 60-16 en 43 entradas. La mejor entrada del sub-campeón mundial fue de siete carambolas y la de Camacho alcanzó apenas a dos. Fueron las únicas partidas que se definieron por amplia diferencia.

En las otras partidas, el holandés, Van Brach se impuso al argentino Busquet por 60-51 en 48 entradas; Humberto Suguimitzu del Perú ganó a Galo Legarda del Ecuador por 60-55 en 80 entradas; - Alfonso Gonzáles, de Colombia se impuso a Mohamed Diab de Egipto por 60-28 en 66 entradas; y finalmente el japonés Yoshio Yoshihara venció al norteamericano John Bonner por 60-44 en 76 entradas.

PROGRAMA PARA HOY

La competencia proseguirá con las siguientes partidas:

Horas 15.- Mesa 1.- Gonzáles - Legarda.- Mesa 2.- Yoshihara-Camacho.

Horas 18.- Mesa 1 - Suguimitzu-Busquet. - Mesa 2.- Van Brach-Mohamed Diab.

Horas 20.- Mesa 1.- Yoshihara-Aguirre.- Mesa 2.- Ceulemans-Bonner.

Horas 22.- Mesa 1.- Kobayashi-Camacho.- Mesa 2.- Gonzáles-Busquet.

CEREMONIA INAUGURAL

En presencia del Secretario General de Deportes, doctor Guillermo Bulacia, quien representó al señor Presidente de la República; del Subsecretario de Juventudes, Rodolfo Greminger ; el Presidente del Comité Olímpico Boliviano; José Gamarra; el Presidente de la Confederación Sudamericana de Billar y Vice-presidente de la Unión Europea de este deporte y de representantes del cuerpo diplomático acreditados en nuestro país, la ceremonia inaugural del XXX Campeonato Mundial de Billar se inició con la presentación de todos los protagonistas del certamen.

Más adelante. a los acordes del Himno Nacional izaron las banderas de los países participantes en el frontis del Club de La Paz. Luego, Guillermo Bulacia dio la bienvenida a los billaristas visitantes manifestando: "Estáis en vuestra casa que es el corazón de América y en la cual nadie se siente extranjero, menos un deportista. Bolivia tiene la inmensa satisfacción de ser sede de este primer Mundial que se realiza en nuestra patria. Todas las disciplinas deportivas en Bolivia cuentan con el respaldo y el apoyo del Presidente Banzer, cuyas instrucciones se han cumplido con enorme satisfacción." Más adelante hizo votos por el éxito de la competencia y deseó suerte a todos los competidores.

Por su parte el Presidente de la Federación Boliviana de Billar, expresó su agradecimiento a los visitantes y al Presidente Banzer por haber contribuido en forma efectiva a la concreción de este certamen. Concluyó diciendo: "Bienvenidos hermanos billaristas".

- El Campeón Mundial Noboaki Kobayashi posa junto al sub-campeón boliviano René Aguirre antes de la partida que ganó ampliamente el japonés, brindando un magnífico espectáculo sobre todo hacia el final de la confrontación.

Hoy ampliarán datos sobre el desfalco al COJ

Recién hoy se conocerán datos ampliatorios en relación a un desfalco originado en el Comité Organizador de los VIII Juegos Bolivarianos, el mismoque ascendería a los 200 mil pesos bolivianos.

PRESENCIA, en forma primicial, publicó el pasado sábado una información al respecto.

Ayer tanto el Jefe de la DIN así como el relacionador público de la misma institución, My. Carlos Rivas y Ronnie Pérez, manifestaron a PRESENCIA que hoy, habrán novedades y que se trabaja arduamente para dar con los verdaderos culpables del desfalco.

Pero, se ratificó que a la fecha existen dos detenidos en las celdas del DIN quienes hoy concluirán de prestar sus respectivas declaraciones. No se quiso suministrar ninguna otra información ayer a objeto de no entorpecer las investigaciones que se encuentran bastante adelantadas.

Por su parte el titular del Comité Organizador de los Bolivarianos, José Gamarra Zorrilla, indicó que no se quiso proporcionar más antes ninguna información a la prensa por que el caso estaba siendo investigado por la DIN. Sin embargo Gamarra dijo que al parecer dos otros implicados, habrían fugado con destino desconocido en las últimas horas.

Jiménez a un paso de continuar en Bolívar

"La transferencia definitiva del arquero Carlos Conrado Jiménez a los registros del club Bolívar está virtualmente definida en forma satisfactoria y las negociaciones se encuentran muy bién encaminadas".

La información la proporcionaron ayer a PRESENCIA altos dirigentes de Bolívar.

Como se sabe el arquero internacional, Carlos Conrado Jimenez, estuvo actuando hasta ayer en calidad de préstamo en Bolívar. El club original del mencionado cuidavallas es Chaco Petrolero.

Se informó también que las conversaciones al respecto se las efectúa a nivel de presidente de clubs, vale decir, Marcos Orgaz, de Chaco y Mario Mercado, de Bolívar.

PRESENCIA se puso ayer en contacto telefónico con el presidente de Bolívar el mismo que textualmente manifestó lo siguiente: "Por favor llamenmé en dos días más, estoy para servirlos, ahora no puedo dar informaciones por que en mi despacho estoy con mucha gente".

Pese a esto se sabe que el pase de Jiménez a Bolívar, es un hecho.

Se dijo también a PRESENCIA que las gestiones con el jugador Lugo, puntero izquierdo de Petroleros de Cochabamba, también se encuentran en buen pié. Lugo es paraguayo.

En lo que respecta a los jugadores Baldiviezo y Vaca estos ya fueron oficialmente incorporados al primer equipo que reiniciará hoy sus entrenamientos con miras a su primer partido por el torneo nacional el próximo día 2, en esta ciudad frente a Real Santa Cruz.

Finalmente se dijo que existiendo opción de seguir inscribiendo a jugadores hasta antes de la segunda rueda del nacional, Bolívar podría incorporar a otros valores.

Banzer felicitó a una deportista

Conceptuosa nota de felicitación envió ayer el Presidente de la República, Gral. Hugo Banzer Suárez, a la Sra. Elba Claure de Toranzos, por su reciente y magnífica actuación en la carrera automovilística "Manaco".

La mencionada deportista recibió también la felicitación por parte del Secretario General de Deportes, Guillermo Bulacia.

Bulacia Salek envió también notas de felicitación a Dieter Hubner por su triunfo en la prueba "Manaco" y al primer equipo de 31 de Octubre por haber logrado, el pasado domingo el título de campeón paceño de fútbol.

"31" se refuerza para el nacional

Dirigentes de 31 de Octubre, oficializarían en las próximas horas, la contratación de tres jugadores para reforzar su elenco con miras al Torneo Nacional que se inicia el domingo.

PAREDES

Telmo Paredes, volverá a vestir la camiseta "alba" y solamente faltan pequeños detalles. En realidad, Telmo Paredes, buscó hace tiempo su reingreso a 31 de Octubre pero este no se concretó.

En cuanto al ex-puntero de Municipal, Manuel Blanco, su situación podría ser concretada hoy.

VIENE MALDONADO

Angel Maldonado, ex-jugador del San José de Oruro llegará hoy a nuestra ciudad para ponerse a órdenes del entrenador Isaac Alvarez.

El equipo "minero", tiene la firme intención de conformar un buen plantel que haga frente con responsabilidad su participación en el Torneo "Sesquicentenario".

Uruguay reconoce su derrota ante los colombianos

MONTEVIDEO, SET 22 (AFP).- Los matutinos uruguayos calificaron hoy de inobjetable la victoria conquistada ayer por Colombia sobre Uruguay en el primer match por la semifinal de la copa América.

- El campeón nacional Juan Camacho dando la tacada inicial del Mundial como una distinción especial y en homenaje a todos los deportistas bolivianos. Fue saludado con nutridos aplausos de la concurrencia.

Llegan entrenadores norteamericanos

Para dictar cursos especiales a deportistas y técnicos nacionales hoy arribán a esta ciudad tres instructores norteamericanos especializados en gimnasia en aparatos.

Los instructores son: Dale A. Cutler, Don Howorth y Jane de Cutler y llegan con auspicios del Comité Organizador de los Bolivarianos y permanecerán un año en nuestro país. Los tres norteamericanos fueron enviados por la firma NISSEN.

La Federación Boliviana de Gimnasia y el Departamento Deportivo del Comité, en forma conjunta elaborarán un plan de trabajo para arovechar al máximo la estada de los extranjeros tanto en La Paz como en el interior.

La mencionada firma corre con los gastos de viaje y salarios para los instructores. El Comité por su parte pagará los gastos de transporte en el país.

NISSEN envía a los instructores en reconocimiento a que el Comité de los Bolivarianos compró a esa empresa parte del equipo deportivo que actualmente es entregado a los Institutos Departamentales de Deportes de todo el país.

VIAJA GAMARRA

Con destino a Santa Cruz viaja hoy el titular del Comité Organizador de los Juegos Bolivarianos, José Gamarra Zorrilla. El dirigente junto al Presidente de la República entregará el próximo 24 un lote de material deportivo avaluado en 100 mil dólares, aproximadamente.

Selección Juvenil practicará hoy

Recién hoy se inician las prácticas del seleccionado juvenil de fútbol que tomará parte en los Juegos Panamericanos de México.

Hoy deben incorporarse los jugadores, R. Zurita, J. Camacho, I. Peinado y el beniano Rioja. Ayer, no se pudo entrenar por falta de campo deportivo.

Elogian actuación de Colombia ante Uruguay

BOGOTA, 22 (AP).- Los comentaristas estiman hoy que Colombia se colocó a un paso de la final de la copa "América" luego de su contundente victoria de ayer aquí sobre Uruguay por 3-0.

Consideran que Uruguay deberá superar en Montevideo a Colombia por diferencia de más de tres goles para dar un vuelco a la situación y adquirir el derecho de jugar con el vencedor de la serie Brasil-Perú.

Es la primera vez que un seleccionado de Colombia logra una campaña tan positiva en ni-vel sudamericano. En dos ocasiones figuró quinta y por ahora tiene asegurado al menos el cuarto puesto.

Willington Ortiz, astro del equipo colombiano, declaró que a pesar de que en las eliminatorias contra Paraguay y Ecuador no se perdió un solo punto y el éxito ante Uruguay, no se puede pensar que "ya somos superiores a los demás seleccionados".

Un sector de los comentaristas advirtió que el compromiso en Montevideo debe afrontarse con especial cuidado para evitar una desagradable sorpresa.

En opinión de muchos, el fútbol uruguayo, invencible hace unos lustros, se estancó en los últimos años, mientras el de Colombia mejoró considerablemente hasta el punto de ubicarse en un lugar destacado.

Uruguay experimentó su segunda caída en dos años frente a Colombia. En Montevideo en las eliminatorias del mundial de Alemania, perdió por 1-0.

El equipo local a cargo del entrenador Efraín "Caimán" Sánchez, se desquitó del fracaso que tuvo treinta años antes en el sudamericano de Chile por 7-0.

- Momentos en que el Presidente de la Confederación Sudamericana de Billar y Vicepresidente de la Unión Europea de este deporte, José Carlos Tosi, declara oficialmente inaugurado el Campeonato Mundial..

Selección peruana va a Bello Horizonte

Lima, Set. 22, (AFP).- La selección peruana de fútbol viajará el viernes próximo a Bello Horizonte para sostener allí el 30 su partido de ida con los brasileños por las semifinales del campeonato sudamericano.

La partida, se informó hoy, tendrá lugar poco despues de un encuentro amistoso con el independiente, de Buenos Aires, a fin de que los peruanos tengan tres dias completos de reposo antes de medirse con el scratch.

Entre tanto, reina optimismo en dirigentes, jugadores y aficionados sobre los dos partidos, pues consideran que todos los refuerzos del equipo nacional no será imposible alcanzar la clasificación.

En efecto, la delantera contará con los servicios de Percy Rojas, actualmente en el fútbol argentino, y de Teófilo Cubillas, en el Portugués, para el primer partido, mientras que para el segundo se sumará Hugo Sotil, en el Barcelona, de España.

Los demás jugadores serán los que participaron en las eliminatorias contra Chile, entre ellos el arquero Oblorino Sartor y los defensas José Navarro, Héctor Chumpitáz y Julio Meléndez.

Los peruanos, que volverán mañana martes a los entrenamientos intensos, recuerdan, sin embargo, que los brasileños eliminaron a los argentinos en la rueda anterior.

la triunfadora!

UNIROYAL RADIAL PARA ALTA VELOCIDAD

UNIROYAL

la banda de ACERO PROTEGE contra impactos y cortantes!

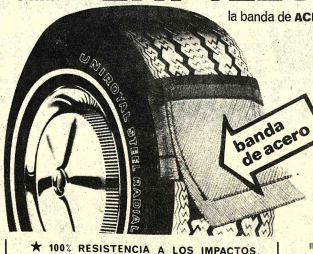

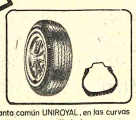

llanta común UNIROYAL, en las curvas se apoya en un sólo lado.

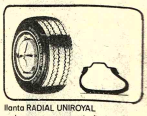

llanta RADIAL UNIROYAL en las curvas agarra toda la banda de rodamiento.

★ 100% RESISTENCIA A LOS IMPACTOS
★ 75% MAS SEGURIDAD - MAS PROTECCION CONTRA RIESGOS EN EL CAMINO
★ 40% MAS KILOMETRAJE
★ 20% MEJOR MANEJO DE VOLANTE
★ 15% ECONOMIA EN GASOLINA
★ 12% MEJOR TRACCION
★ SIN RECALENTAMIENTO EXCESIVO

ASEGURESE!..QUE SEAN RADIAL UNIROYAL LAS QUE PROTEJAN SU VIDA!

INTERMACO

LA PAZ: Avenida Montes 650 Tel. 55040 - 56040
ORURO: Pagador 1680 casilla 254 Tel. 50325 - 50323
En el interior sucursales GRACE

Servicio de ENLLANTE y BALANCEO GRATIS

SANTA CRUZ: René Moreno 268 casilla 83 Tel. 2-4221
COCHABAMBA: Calama 3794 casilla 495 Tel. 4701
ORURO: Pagador 1680 casilla 106 Tel. 50321
POTOSI: Bolivar 876 casilla 156 Tel. 2051
SUCRE: Estudiantes 4 Argentina 3 casilla 48 Tel. 1132
TARIJA: Ingavi 746 casilla 1372 Tel. 3486